الاربعاء
٢ مايو (أيار) ١٩٧٣
٢٩ ربيع أول ١٣٩٣
٢٤ برمودة ١٦٨٩
2 MAI 1973
Al-Ahram

٨ صفحات

أسس الاهرام سنة ١٨٧٥ ـ تعليم وبشارة نقلا

رئيس التحرير
محمد حسنين هيكل

السنة ـ ٩٩ ـ العدد ٢١٥٥٤

الاهرام

الاعلانات [فى القاهرة : دار « الاهرام » شارع الجلاء
فى الاسكندرية : دار «الاهرام» ١٠ طريق الزعيم جمال عبد الناصر

الاشتراكات [خمسة جنيهات مصرية لسنة كاملة
٢٥٠ قرشا لستة اشهر ـ ١٢٥ قرشا لثلاثة اشهر
وتضاف مصاريف البريد بالنسبة للاشتراكات الخارجية

١٥ مليما

دار « الاهرام »
القاهرة : شارع الجلاء ت ٤٦٤٦٤
الاسكندرية : ١٠ طريق الزعيم
جمال عبد الناصر ت ٢٠١٠٠
العنوان التلغرافى : الاهرام بالقاهرة

«لابد أن نغير الأمر الواقع ونكسر الجمود المفروض على الموقف»

خطاب شامل للسادات فى عيد العمال يعلن فيه : الحل السلمى خدعة أمريكية

« كل يوم يمر يعطى عدونا فرصة تحقيق حلمه فى التوسع »
« سنضرب المثل أولا ثم ندعو أشقاءنا العرب للقيام بدورهم »
« أرسلت للفلسطينيين فى الأرض المحتلة مؤكدا أن الليل لن يطول وأنه لا مساومة على حقوقهم »

« جريمة اسرائيل لم تكن عدوانا على شقق فى بيروت انما كانت عدوانا على كل بيت وكل عاصمة وكل شرف عربى »

قال الرئيس أنور السادات فى خطابه الشامل الى الامة أمس « اننا لابد ان نغير الامر الواقع ونكسر الجمود المفروض على الموقف » ، وحذر الجماهير العربية مما يدبر للمنطقة الآن ، مؤكدا « ان كل يوم يتأخر فى وقف اطلاق النار ، يعطى عدونا الفرصة لفرض الامر الواقع » .

واعلن الرئيس فى الاحتفال بعيد العمال بالمحلة الكبرى : ان الحل السلمى خدعة أمريكية ، وينبغى ان يدرك الجميع ذلك ، وفى مقدمتهم أصدقاؤنا السوفييت .

وقد كان كل التركيز فى الخطاب الكبير الذى استغرق حوالى ساعتين ، على صورة الموقف الراهن من كافة جوانبه ، وتحليل مواقف كل الاطراف ، ومسئولية كل طرف ، سواء على المستوى المحلى او العربى او الدولى .

وبعد ان تحدث الرئيس عن دلالة الاحتفال بعيد العمال فى المحلة الكبرى ، قلب الدلتا ـ وقلب الريف المصرى فى الوقت نفسه ـ وقلب الصناعة المصرية ، التى تجسد نضال الانسان المصرى فى القرية والمصنع ، نضال الفلاحين والعمال تحدث بعد ذلك مباشرة عن جوهر القضية وقال : اريدكم ان تكونوا فى الصورة معى . لان المواجهة الشاملة ليست خطوط نقال نحسب ، بل ان المواجهة كما يلى « كل قرية قلعة ، وكل مصنع موقع ، وكل انسان تحت السلاح » .

«عربدة» اسرائيل ينبغى أن توقف

ووسط هتافات ملأت الصرادق الضخم مرددة « بالروح .. بالدم .. حنكمل المشوار » ، تحدث الرئيس عن خط سير القضية منذ وقف اطلاق النار فى سنة ١٩٧٠ حتى الان . وقد كانت ابرز دروس هذه التجربة هى :

● ان الولايات المتحدة الامريكية واسرائيل حريصتان على ان يستمر الموقف كما هو الان . بل ان الولايات المتحدة تريد ان تحقق لاسرائيل بالمفاوضات مالم تستطع ان تحققه بعدوان ٦٧ . وقد كشفت ازمة الطاقة عن بعض اهداف امريكا فى المنطقة ، بينما اهداف اسرائيل واحلامها التوسعية معروفة للجميع .

● ان الحل السلمى «خدعة امريكية» وان اى كلام يثار حول هذا الموضوع هو من اجل كسب الوقت ، وتضليل الجماهير .

● ان اصدقاءنا السوفييت يتصورون ان الحل السلمى ممكن . وقد اخذنا منهم فى هذه النقطة ، واثبتت التجربة صدق توقعنا .

● انه كان من نتيجة ذلك ان اصبحت « امريكا واسرائيل تعربدان فى المنطقة » وما جرائم اسرائيل التى كانت آخرها جريمة بيروت ، الا دليل على هذه العربدة التى ينبغى ان توقف . كان من نتيجة ذلك ايضا ان ظنت اسرائيل انها اصبحت « ولى الامر » فى المنطقة . من حقها ان تبتز وتمنع . والضجة التى تقودها الان حول ماتردد عن ارسال طائرات الميراج الفرنسية التى تعاقدت عليها ليبيا الى مصر لاتعدو الا بهذا المنطق .

● ان امتعاض السلام الذى قدمناه للولايات المتحدة بالمبادرة المصرية ، ارادوا ان يحولوه الى « فخ » لنا ، بحديثهم عن الحل الجزئى وفتح قناة السويس . وقد علق الرئيس على ذلك بقوله انه « لاحل جزئى ولا حل مرحلى ، ولا حل منفرد ولا مفاوضات » .

ومن هذا التصور تحدث الرئيس عن الحرب النفسية الضارية التى تشن ضدنا ـ منذ بداية العام الماضى .

وقال ان الذين يدعون الى ان « نغلق الابواب على انفسنا » ، يحققون املا يراود اعدائنا ، الذين يتمنون ان تنغلق مصر وتعزل نفسها عن موقع قيادة حركة التقدم فى العالم العربى » .

واضاف ان هذه الحملة وجدت صداها للاسف لدى البعض هنا فى مصر . لكنها لم تمس بأى حال العمال والفلاحين والجنود ، قواعد النضال الاساسية .

وقال ان هناك قصورا فى الخدمات المقدمة الى الجماهير لايمكن انكاره . ولكننا نعيش ظروفا غير طبيعية ، ونقتطع من قوتنا كل عام حوالى ٧٠٠ مليون جنيه للقوات المسلحة ، منذ عام ٦٧ . وهذه المبالغ الضخمة لم تضع هباء ، لقد اثمرت هناك فى الجبهة ، حيث يقف الجنود والضباط المصريون فى لهفة الى اللحظة التى تصدر فيها اشارة بدء القتال .

العراق يمارس دوره فى المعركة

وانتقل الرئيس السادات بعد ذلك الى الموقف العربى ، وكان مدخله الى هذه النقطة هو جريمة اسرائيل فى بيروت ، التى وصفها الرئيس بقوله انها « لم تكن عدوانا على شقق فى بيروت ، انما هى عدوان على كل بيت وكل عاصمة وكل شرف عربى » .

واضاف ان الموقف العربى متجه الى التحسن ، وان العراق بدأ ممارسة دوره القومى فى المعركة ، وان زيارة الفريق أول احمد اسماعيل وزير الحربية لبغداد ، تتصل بذلك .

ثم اوضح الرئيس ان تيام اتحاد الجمهوريات العربية بين مصر وليبيا وسوريا ، دليل على قدرة وصمود الامة العربية ، وان خطوات الوحدة الاندماجية مع ليبيا تمضى فى طريقها المرسوم .

وتحدث عن مسئولية الدول العربية فقال : اننا لن نطلب من اى دول عربية أن تؤدى دورها قبل ان نضرب المثل ونتحرك نحن أولا .

وعن الموقف الفلسطينى قال الرئيس انه ارسل الى الفلسطينيين فى الارض المحتلة مؤكدا « ان الليل لن يطول ، وانه لن يسمح بأى مساومة على حقوق شعب فلسطين » .

وعن الموقف الدولى قال الرئيس السادات انه قد حان الوقت ليقدم الى العالم كشف حساب عما جرى منذ صدور قرار مجلس الامن حتى الان . وقد طلبت مصر ذلك فى مجلس الامن لتكشف مواقف كل الاطراف ، « وكفى خداعا وتهريجا أمام الرأى العام العالمى » .

واعرب الرئيس عن تقدير مصر وشكرها لوقفة فرنسا وبريطانيا الى جانب الحق والعدالة ، فى دورة مجلس الامن الاخيرة .

ثم قال ان هناك محاولة للوقيعة بين العرب وفرنسا ، وبينهم وبين ايطاليا . وأكد أن الحديث عن الاتحاد السوفيتى لا يخفى شيئا وراءه . « فنحن نقدر للصديق وقفته ، ولا نتخذ مواقف ذات وجهين ، وقراراتنا وطنية وليست بالاتفاق مع أحد » .

وفى ختام حديثه قال الرئيس السادات ان هناك ثلاث مهام مطلوبة فى مرحلة المواجهة الشاملة هى : تحرير الارض ـ واعادة بناء المجتمع ـ واقامة سلام قائم على العدل .

ثم أكد الرئيس الثقة فى القوات المسلحة ، التى نذرت نفسها لقضية التحرير ، وعملت ومازالت تعمل من أجل تحقيقها ، مقدمة أرواحها رخيصة بغير تردد فداء للنصر الكبير .

السادات فى طنطا قبل العودة للقاهرة

وكان الرئيس السادات قد وصل الى المحلة الكبرى ظهر أمس بقطار خاص ، وتوجه الى السرادق الكبير فى استاد المدينة . وتكلم فى بداية الاحتفال السيد محسن شتا امين الاتحاد الاشتراكى بالغربية ، ثم السيد احمد القصبى محافظ الغربية ، وتحدث السيد صلاح غريب وزير القوى العاملة عن التشريعات التى صدرت بعد حركة التصحيح من أجل العاملين ، وعن مسئولية العمال فى هذه المرحلة .

وبعد ذلك القى الرئيس خطابه الهام .

ثم توجه الرئيس لزيارة ضريح ومسجد السيد البدوى فى طنطا ، حيث أدى صلاة العصر هناك . وعاد الى القاهرة فى المساء . وفيما يلى نص خطاب الرئيس :

نص خطاب الرئيس

بسم الله ..

أيها الاخوة ـ ان لقاءنا جميعا فى هذا المكان على هذا النحو وفى هذا اليوم وفى هذه الظروف لقاء له معنى بل له معان لا يصح ان نغفلها . هذا المكان ـ المحلة الكبرى ـ قلب الدلتا المصرية . قلب الريف المصرى وفى نفس الوقت قلب الصناعة المصرية معقل ومعقل من أهم معاقلها ورمز من رموز الاستمرار المصرى فى العمل . ذلك لان البداية كانت هنا قبل الثورة وزادت ثلاث مرات فى الحجم والقدرة بعدها . على هذا النحو فى الريف المصرى وبالصناعة المصرية فان المحلة الكبرى تجسد تجسيدا كاملا نضال الانسان المصرى فى القرية وفى المصنع . أى نضال نضال الفلاحين والعمال . أى نضال القوى القائدة فى تحالف قوى الشعب العامل .

وفى هذا اليوم وفى احتفالنا بعيد العمال فان هذا اللقاء يكتسب معنى كبيرا فى بلد قام تاريخه كله واستمرت حضارته على العمل الانسانى والعمل الانسانى وحده وبهم تطوره ومستقبله بالعمل الانسانى والعمل الانسانى وحده . فى هذه الظروف التى نحاول فيها أن نمسك بأقدارنا ونتحمل مسئولياتنا . وأن نحمى آمالنا وآمال أمتنا ونحمى أرضنا وأرض العرب جميعا وشرفنا وشرف الاجيال القادمة كلها . فان هذا اللقاء فى هذا المكان على هذا النحو وفى هذا اليوم لابد ان يحمل الى جانب المعانى الكبيرة الهامة عظيما يؤكد قيمها ومبادئها يؤكد لنا أن وحدة الامة أساس ويؤكد لنا أن استمرار الامة ضمان ويؤكد لنا ان الغربة والمصنع هما فى نفس الوقت القلعة والمدفع .

ويؤكد لنا أن دور الفلاحين والعمال هو على الخط الاول من النضال مهما كانت نوعيته اقتصاديا كانت أو اجتماعيا أو دفاعيا . ويؤكد لنا أن الطريق الى المستقبل والى الامل له مفتاح واحد هو العمل .

ويؤكد لنا اخيرا ان الامم والشعوب تواجه لحظات حسم ومصير يصبح فيها محتما عليها ان تحمل اقدارها على ايديها وان تواجه ما اذن الله لها ان تواجهه .

أيها الاخوة ـ اننى اقول لكم ببساطة فى هذا الاجتماع وفى هذا المكان وفى هذا اليوم وفى هذه الظروف [البقية على صفحات ٣ ، ٤ ، ٥]

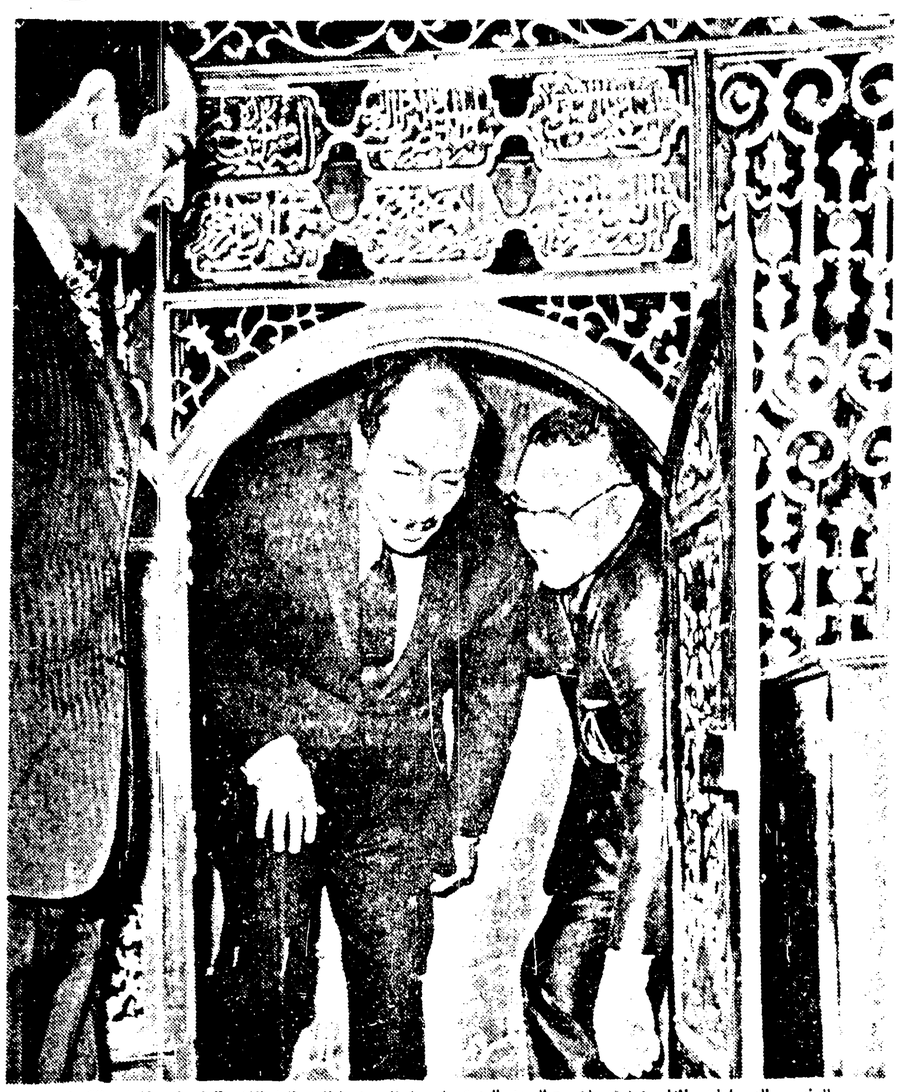

الرئيس السادات اثناء زيارته لضريح السيد البدوى فى طنطا بعد خطابه اليوم الذى القاه فى المحلة الكبرى (الرئيس وسط الجماهير ص ٤ و ٥ و ٨) (تصوير : حسن الفونى)

اجتماع مجلس الوزراء برئاسة السادات يوم السبت

يعقد مجلس الوزراء اجتماعا يوم السبت القادم برئاسة الرئيس انور السادات .

اعادة خطاب الرئيس فى الاذاعة والتليفزيون اليوم

تعيد الاذاعة خطاب الرئيس أنور السادات الذى القاه أمس فى المحلة الكبرى ، على موجة البرنامج العام عقب نشرة الاخبار فى الساعة الثانية والنصف بعد ظهر اليوم ، كما يذاع الخطاب عقب نشرة الساعة الثامنة مساء من برنامج صوت العرب .

ويعيد التليفزيون اذاعة الخطاب على القناة [٥] عقب نشرة أخبار الساعة السادسة والنصف مساء .

راديو ليبيا يذيع تسجيلا كاملا للخطاب

اذاع راديو طرابلس أمس تسجيلا كاملا لخطاب الرئيس انور السادات فى المحلة ، كما اذاع راديو دمشق فقرات ضافية من الخطاب الذى تابعته جميع الاذاعات والصحف العربية والاجنبية باهتمام بالغ .

الفريق أحمد اسماعيل يبدأ زيارته للعراق

بغداد فى أول مايو ـ ا ـ ش ١٠ ـ وصل الى بغداد قبل ظهر اليوم من الكويت ، الفريق أول أحمد اسماعيل وزير الحربية المصرى ، فى زيارة للعراق . وقد بدأ محادثاته بالاجتماع بالفريق اول حماد شهاب عضو مجلس الثورة ووزير الدفاع العراقى .

وفى الكويت ، أكد الشيخ سعد العبد الله وزير الدفاع الكويتى ، استعداد الكويت للوقوف دائما الى جانب الشقيقة مصر .

وقال الوزير فى تصريح بمناسبة انتهاء زيارة الفريق أول أحمد اسماعيل ، ان الكويت لن تتردد فى تقديم ما تستطيع تقديمه للمعركة ضد اسرائيل .

يوم غربى ضد أمريكا ومقاطعة مصالحها فى ١٥ مايو

بيروت فى اول مايو ـ وكالات الانباء ـ وجه المكتب التنفيذى للجبهة المشاركة للثورة الفلسطينية نداء دعا فيه الى الاضراب عن العمل يوم ١٥ مايو [يوم انشاء اسرائيل] فى كل قطاعات صناعة النفط (البترول) التى توجد فيها المصالح الامريكية فى الوطن العربى .

كما دعا الى مقاطعة ووقف جميع وسائل النقل البرى والبحرى والجوى فى وجه المصالح الامريكية ومقاطعة البضائع الامريكية .

وقد وجه المكتب التنفيذى نداءه الليلة الى الجماهير العربية والاحزاب والمنظمات والاتحادات النقابية والمهنية والصحفية للمشاركة فى تنظم يوم عربى شامل فى ١٥ مايو ، ودعا الى ان يتضمن هذا اليوم ندوات ومسيرات فى انحاء الوطن العربى ، على ان يتم فى العواصم الخارجية سالتماس مع القوى الصديقة نشاط مماثل وخاصة امام سفارات امريكا

كارثة جوية فى عدن مصرع وزير الخارجية و٢٤ دبلوماسيا

عدن فى اول مايو ـ وكالات الانباء ـ اعلنت حكومة اليمن الديمقراطية الشعبية اليوم اسماء ضحايا كارثة الطائرة المدنية التى سقطت مساء امس وقتل كل من فيها ، وبينهم محمد صالح العولقى وزير الخارجية و ٢٤ شخصا آخرون معظمهم من الدبلوماسيين .

وكان راديو عدن قد اذاع فى ساعة متأخرة من صباح اليوم نبأ الحادث ، ونقلت الوكالات أن الطائرة المنكوبة كانت تقوم مع طائرة ثانية بجولة فوق اليمن وعليهما الدبلوماسيون الذين حضروا أول مؤتمر دبلوماسى يعنى بدأ فى عدن يوم ١٥ الماضى . وكان الهدف من الرحلة التعرف على منجزات « ثورة اليمن الديمقراطية » وقد سقطت احدى الطائرتين وقالت « رويتر » انها من طراز داكوتا ولكن الوكالة الفرنسية قالت انها عسكرية وانها انفجرت فى الجو ، بينما عادت الاخرى سالمة وهى من طراز انتونوف ٢٤ .

وقد اعلن الحداد اسبوعا فى اليمن الديمقراطية الشعبية [الجنوبية] ، والغيت بسبب الحادث احتفالات عيد العمال ، وستشيع جنازات الضحايا يوم الخميس ، كما اعلنت اليمن الشمالية [صنعاء] الحداد اسبوعا .

ومن الذين قتلوا فى الطائرة احمد صالح الشاعر السفير فى موسكو ، وسيف احمد العالمى السفير فى بغداد وفضل أحمد السلامى المندوب الدائم لليمن الديمقراطية [الجنوبية] لدى الجامعة العربية ، وعبد الله بن سلمان السمير فى لندن ، وعبد الباري قاسم السمير فى مقديشو ، ومحمد ناصر محمد القائم بالاعمال فى بيروت ، ومحمد ناجى محمد القنصل العام فى جاكارتا .

كذلك قتل فى الحادث ٧ من رؤساء الادارات فى وزارة الخارجية ومستشار الوزارة والمستشار القانونى بمكتب رئيس الوزراء ، ومحمد عبد المولى الاديب اليمنى المعروف ، كما قتل ٤ من موظفى وزارة الخارجية وطاقم الطائرة الذى يضم ٣ اشخاص .

وحتى الان لم تعلن سلطات اليمن الديمقراطية عن سبب كارثة الطائرة التى سقطت فى منطقة وعرة شهدت فى الماضى نشاطا للعناصر المناهضة على الحكومة . ولكن البيان الرسمى اشار الى أن سلطات عدن تولى هذا الحادث « اهتماما وثيقا » . وذلك اشارة الى التحقيقات التى تجرى الان لمعرفة ما اذا كان سبب الكارثة عملا تخريبيا .

جافظ اسماعيل يزور باريس فى يونيو

يقوم السيد حافظ اسماعيل مستشار الرئيس لشئون الامن القومى بزيارة لباريس فى يونيو القادم للاجتماع بكبار المسئولين الفرنسيين ، استكمالا لمباحثاته فى عواصم الدول الكبرى .

وكانت خطة التحرك السياسى المصرى قد استهدفت الاتصال بالدول الكبرى فى هذه المرحلة الهامة التى تمر بها ازمة الشرق الاوسط ، وخاصة الدول الاعضاء الدائمين فى مجلس الامن . وقام مستشار الرئيس فى الفترة بين ٦ فبراير و ٢ مارس الماضى بجولة طويلة ، زار فيها كلا من موسكو ولندن وواشنطن ونيويورك وبون . وكان من المقرر فى تلك الجولة أن يزور باريس ، ولكن رئى تأجيل الزيارة لانشغال المسئولين الفرنسيين فى معركة الانتخابات التى كانت على اشدها فى النصف الاخير من فبراير حتى ١١ مارس الماضى .

التقارب مع أمريكا بريجنيف يؤكد تمسكه به

موسكو فى اول مايو ـ وكالات الانباء ـ اكد ليونيد بريجنيف فى خطاب أول مايو ، تمسكه بسياسة التقارب مع أمريكا . ويرى المراقبون ان الاحتفال بأول مايو فى موسكو كان مناسبة اتضح فيها تعاظم الدور الذى يضطلع به بريجنيف السكرتير العام للحزب وتصميمه على المضى فى النفاهم مع الولايات المتحدة واوروبا الغربية . كما يرى هؤلاء ان صلاحيات الزعيم السوفييتى ـ خلال زيارته المقبلة لواشنطن ـ فى التعامل مع نيكسون أصبحت كاملة وخاصة بعد تعديل المكتب السياسى للحزب .

[خطاب بريجنيف ص ٢]

نيكسون يعلن مسئوليته عن فضيحة ووترجيت وينفى علمه بها !

واشنطن فى اول مايو ـ وكالات الانباء ـ اعلن الرئيس الامريكى نيكسون انه يتحمل المسئولية النهائية فى حادث التجسس على مقر الحزب الديموقراطى فى العام الماضى ، ووعد الشعب الامريكى فى خطاب وجهه للامة بالراديو والتليفزيون ، بأن يعمل للقضاء على مظاهر سوء استخدام السلطة فى الحياة السياسية

ولكن الرئيس نيكسون فشل مع ذلك فى رأى المراقبين السياسيين فى اعطاء تبرير مقبول لتورط البيت الابيض فى فضيحة التجسس ، ولم يستطع ان يقنع معارضيه ، لا بخطابه « المفعم بالاسى » ولا بقرار الاستغناء عن اربعة من مساعديه

وقال نيكسون فى خطابه الذى استغرق ٢٥ دقيقة ، انه لم يكن يدرى حتى شهر مارس الماضى ، بأن بعض مساعديه فى البيت الابيض قد تورطوا فى فضيحة « ووترجيت » . وقال : « لقد كنت واثقا من نزاهة من يعاونوننى فى البيت الابيض » . واضاف : « ولكن معلومات جديدة وصلتنى ، مما اقنعنى بأن بعض هذه الاتهامات قد تكون صحيحة كما أشارت الى وجود محاولة لاخفاء الحقائق عن الرأى العام وعنى » .

وقد بدأ نيكسون خطابه للشعب الامريكى قائلا : « أريد ان اتحدث اليكم حديثا من القلب حول أمر يثير قلقا عميقا لدى كل امريكى » ، واضاف انه قبل استقالة كل من ريتشارد كلايندنيست وزير العدل ، وهارولد هالديمان السكرتير العام للبيت الابيض ، وجون ايرليكمان مستشاره للشئون الداخلية ، وأثنى عليهم باعتبارهم من اكفأ من عملوا معه ، ومن اوثق معاونيه وأصدقائه واخلصهم ، كما أوضح نيكسون انه قد فصل جون دين مستشاره للشئون القانونية ، وهو الرجل الذى كان نيكسون قد كلفه فى العام الماضى بالتحقيق فيما اذا كان أى من العاملين فى البيت الابيض على علاقة بحادثة ووترجيت ، وقدم لنيكسون تقريرا بالنفى .

وفى ختام الحديث ، اغرورقت عينا نيكسون بالدموع .

وقد اعلن رونالد زيجلر المتحدث باسم البيت الابيض ان رجال مكتب التحقيقات الفيدرالى قد بدأوا تفتيش المكاتب والملفات والاوراق الخاصة بالمسئولين الثلاثة الذين اعلن الرئيس قبول استقالاتهم .

ثم نفى المتحدث الايحاءات التى اعربت عن المخاوف من ان يحمل رجال مكتب التحقيقات معهم ملفات خاصة بالبيت الابيض عند مغادرتهم تلك المكاتب .

وقد وافق اليوم مجلس الشيوخ بالاجماع على تعيين محقق خاص من خارج الحكومة ليرأس التحقيق فى الفضيحة .

نص خطاب الرئيس في عيد العمال

لنثق تماما فى رجال قواتنا المسلحة الذين ينتظرون بشوق اشارة بدء القتال

هناك قصور فى الخدمات لاينكر ، ولكننا نعيش ظروفا غير عادية

عندما تحدث السادات عن العمل السلمى مائلا .. لقد تبينت اهداف ونوايا الولايات المتحدة واسرائيل . فما العمل السلمى الا سراب وخدعة ، ومهرر لكسب الوقت وتحقيق الاطماع .

بقية المنشور فى صفحة ١

اننى حملت قدرى كما الف الله وكما تقضى به المسئوليات التى حملتها سياسيا ودستوريا . بل اننى اقول اننى حملت قدرى كما تقضى به المشاعر التى أحس بها كمواطن — كانسان يعيش على هذه الارض ويلتزم بالولاء لها ويهب نفسه للدفاع عن حريتها مؤمنا بالله الذى فى جانبها والنصر لها وعلى طريقه وفى سبيله ترخص جميع التضحيات

كل انسان تحت السلاح

ايها الاخوة — اننى اريدكم ان تكونوا جميعا فى الصورة معى لانكم سوف تكونون جميعا فى المرحلة القابلة معى ذلك ان المواجهة القابلة ليست خطوط كتال فحسب وانما هى شىء آخر اشد اختلاطا واكثر صعوبة — كما قلت لكم — كل قرية قلعة وكل مصنع مدفع . كل انسان تحت السلاح وكل انسان تحت القار . لهذا اريدكم جميعا فى الصورة لانكم جميعا فى المواجهة القابلة .

لذلك أرى لزاما على ان اضع امامكم صورة كاملة عن الموقف اليوم ، فمن حقكم .. انتم الذين تمثلون عمال مصر .. ومن حق شعب مصر كله ، بل من حق الامة العربية كلها ان تعيش معنا هذه اللحظات .. ونحن نستعرض خط سير قضيتنا . منذ وقف اطلاق النار الى الان .

كما تعلمون .. كان وقف اطلاق النار الاول ينتهى فى نوفمبر ١٩٧٠ .. وسافر وزير الخارجية المصرى الى الامم المتحدة وصدر قرار من الجمعية العامة للامم المتحدة تطالب الينا ان نمده فترة اخرى .. وكنا فى ذلك الوقت — كما تعلمون — فى حاجة الى ان نرتب شئوننا فى داخلنا . فمددنا وقف اطلاق النار للمرة الثانية .. وكان ينتهى يوم ٥ فبراير سنة ١٩٧١ .. قبل ما يجىء الميعاد بتاع انتهاء وقف اطلاق النار الثانى فى ٥ فبراير سنة ١٩٧١ ، اجتمعنا على كل المستويات .. مجلس الدفاع الوطنى .. واللجنة العليا للاتحاد الاشتراكى .. واجتمعنا مع اللجنة المركزية .. ناقشنا امورنا واجتمعنا مع القوات المسلحة ايضا .. ومع القادة جميعا .. فى هذا الاجتماع الاخير قبل ٥ فبراير قبل ماينتهى وقف اطلاق النار الثانى كان واضح تماما ان مبادرة روجرز بتاع سنة ١٩٧٠ اللى بناء عليها وافقنا على وقف اطلاق النار ووافق الله يرحمه الرئيس جمال فى اغسطس على وقف اطلاق النار وقتها .. كان واضح تماما ان هذه المبادرة اصبحت غير ذات موضوع لا قيمة لها .. كلنا عارفين فى اثناء وقف اطلاق النار الاول احتجت اسرائيل ان مصر حركت الصواريخ .. وان مصر خرقت وقف اطلاق النار وساندتها امريكا فى هذه الدعاوى .. ومنذ ذلك الوقت كما سنتضح لكم من تحليل المرحلة كلها .. واضح أن الهدف الاساسى اللى يتعمل له اسرائيل وامريكا هو المحافظة على وقف اطلاق النار زى ما هو موجود النهارده .. ليه ؟ . لان ده يخدم مصالح اسرائيل ويخدم مصالح امريكا فى المدى القريب والبعيد.

سقوط مبادرة روجرز

قبل ما اروح لمجلس الشعب فى ٤ فبراير سنة ١٩٧١ واعلن المبادرة بناءنى قررنا ان مبادرة روجرز سقطت وانتهت .. واصبحنا غير مقيدين بها .. كانت المبادرة فيها نقطتين .. وقف اطلاق النار ٩٠ يوم .. قصاد انسحاب اسرائيل .. زى ما قلت لكم تلاعبت اسرائيل وسندتها امريكا علشان ينسحبوا من ممهدهم بالانسحاب ويفضل وقف اطلاق النار بس اللى هيه عايزين يحافظوا عليه لغاية النهاردة .

قبل ما اعلن زى ماقلت لكم المبادرة فى ٤ فبراير فى مجلس الشعب اتخذنا قرار بسقوط مبادرة روجرز بتاعت سنة ٧٠ اصبحت لا قيمة لها لان الهدف من ورائها بقى واضح انه ايقاف اطلاق النار وبس تحت ايقاف اطلاق النار يقدر اسرائيل تعمل اللى هى عايزه تعمله تغير فى الارض العربية يستمر الحال بحيث ان مجتمعاتنا احنا من داخلنا ننفجر على نفسها او احنا من داخلنا نتاكل والقضية ببطء الوقت يبقى امر واقع ده الهدف اللى بيحرصوا عليه لغاية النهاردة .

فى ٤ فبراير اعلنت قدام مجلس الشعب سنة ٧١ اعلنت المبادرة بناءنا قررنا ان نمده فترة اخرى .. وكنا فى ذلك الوقت — فى حاجة الى ان نرتب شئوننا فى داخلنا . فمددنا وقف اطلاق النار للمرة الثانية .. وكان ينتهى يوم ٥ فبراير سنة ١٩٧١ .. قبل ما يجىء الميعاد بتاع انتهاء وقف اطلاق النار الثانى فى ٥ فبراير سنة ١٩٧١ ، اجتمعنا على كل المستويات .. مجلس الدفاع الوطنى .. واللجنة العليا للاتحاد الاشتراكى .. واجتمعنا مع اللجنة المركزية .. ناقشنا امورنا واجتمعنا مع القوات المسلحة ايضا .. ومع القادة جميعا .. فى هذا الاجتماع الاخير قبل ٥ فبراير قبل ماينتهى وقف اطلاق النار الثانى كان واضح تماما ان مبادرة روجرز بتاع سنة ١٩٧٠ اللى بناء عليها وافقنا على وقف اطلاق النار ووافق الله يرحمه الرئيس جمال فى اغسطس على وقف اطلاق النار وقتها .. كان واضح تماما ان هذه المبادرة اصبحت غير ذات موضوع لا قيمة لها .. كلنا عارفين فى اثناء وقف اطلاق النار الاول احتجت اسرائيل ان مصر حركت الصواريخ .. وان مصر خرقت وقف اطلاق النار

لنا رد على كل مبادرة

وبالمثل فان اى عمل سلبى او اى اجراء يكون فيه اى مساس بمصر سيجد له نفس الصدى من مصر ضد امريكا.

بمعنى ان اللى بيقرب لنا بنقربله واللى بيبعد بنبعد احنا كمان . وعلى ذلك قلت له انا يا اردّ على رسالتك مباشرة احنا ما بنناش مصر ما ماتنش ومانسلمناش ومش هانسلم ولكن احنا نسعى نحو هل سلمى اذا كان ده ممكن ما بيناش وبين امريكا اى عداوة كل ما بيننا وبين امريكا مشكلة اسرائيل ووقوفها وتاييدها للعدوان الاسرائيلى . مش بس تاييدها لهذا العدوان ، خطة العدوان علينا سنة ١٩٦٧ اقرها الرئيس الامريكى جونسون عرضت عليه وافرها . ارسلت للرئيس الامريكى نيكسون فى ذلك الوقت يوم ٢٤ ديسمبر اقول له ان كل بادرة طيبة هانلاقى منا احنا رد عليها فورى وكل بادرة سيئة ايضا هانرد عليها ايضا بنفس الشكل . لما اتقدمت بالمبادرة فى يوم ٤ فبراير امام مجلس الشعب كانت ايه المبادرة .

كانت انه وزى ما كتبت ايضا للرئيس نيكسون كتابة قلت له انا باعتبر هذه المبادرة منى اختبار . امتحان سلام . امتحان سلام .

انا نريد السلام

انتم بتقولوا عايزين السلام . واسرائيل ماليه العالم ان هى عايزة السلام لكن العرب مش عايزين السلام. طيب احنا عاوزين السلام . لكن فيه امتحان اهه انا يا اقدمه وبا اقول احنا جاهزين نعمل اتفاق سلام . لاول مرة اقول جاهزين لاتفاق سلام ولكن الامتحان فين . اذا كان هناك نية سلمية صادقة صحيح من جانب امريكا ومن جانب اسرائيل عشان يحققوا السلام طيب نتفضل اسرائيل تنسحب مرحلة اولى ضمن الحل الشامل داخل سيناء على ان تعبر قواتنا المصرية فورا وبتولى يارنج والامم المتحدة القضية وبندى فرصة ستة شهور بس اذا فى نهاية السنة اشهر ما نبقى الحل النهائى يبقى قواتنا اللى عبرت لها الحق انها تكمل تحرير الارض .

دى كانت المبادرة ومعنى هذا انه ماكانش فيها اطلاقا — انا زى ما قلت وكتبت للرئيس نيكسون انه امتحان سلام — امتحان للنوايا نحو السلام . هل الكلام عن السلام ده حقيقة والا مجرد ضباب بينقال علشان يضللوا به العالم زى ماهو حاصل النهارده .

رحبت امريكا وابتدت اسرائيل تلعب لعبتها على امريكا . جينا فى اول مايو سنة ١٩٧١ وفى حلوان واعلنت — كان وزير خارجية امريكا طالب انه يزور مصر — اعلنت ان احنا برنحب به — احنا اعلنا مبادرتنا وقلنا ان دى امتحان سلام . اللى عاوز يتكلم ماالحنائش ممتنعين .. مستعدين نتكلم مع اى مخلوق لان احنا مارضين احنا عايزين ايه . ماالحنائش ضايقين من حاجة . يتفضل يجيى . وفى حلوان فى اول مايو سنة ٧١ امام عمال حلوان اعلنت يتفضل ولكن انا هاقابله وفى ذهنى وفى راسى ولادى العمال اللى ماتو فى مصنع ابو زعبل — وهاقابله ايضا واتكلم وياه وفى ذهنى وفى راسى ولادى الاطفال اللى ماتوا فى مدرسة بحر البقر لان القنابل الامريكية والطيارات امريكية والطيارين ايضا فيهم امريكان .. بعض الطيارين الاسرى اللى عندى هنا فيهم جنسية مشتركة .. امريكى واسرائيلى .. انما احنا مش معقدين . احنا مستعدين نتكلم ومستعدين نناقش ولكن على اساس للسلام اللى يقوم على العدل مش السلام اللى يقوم على القرصنة او على اغتيال حقوق الشعب .

مشكلة الطاقة فى أمريكا

وجه روجرز وسالنه سؤال مباشر — وزير خارجية امريكا — عاوزين ايه بصد المبادرة بناءنى انا قلت ان دى امتحان سلام . وروني نقدروا على هذا الامتحان والا لا .. انتم واسرائيل ؟ .. سافر من هنا راح على اسرائيل واستطاعت اسرائيل انها تسيطر زى ماالحنا شايفين النهارده تماما على عقولهم ولانه ايضا الامريكان لهم مصالح ظهرت النهارده فى مشكلة الطاقة .. لهم مصالح ولهم سياسة فى هذه المنطقة . اتغفوا الاثنين وتجاهلوا الامتحان تجاهلوا المبادرة تجاهل تام ..

وفاتت سنة ٧١ — وفى هذه الاثناء بحكم الظروف — زى ماانتوا عارفين — جات ١٤ مايو حركة التصحيح . واعتقدوا اصدقائنا فى الاتحاد السوفيتى ان هذه الحركة قد تنال من الصداقة اللى بيننا او شىء . وبعدها فى الصيف وقعت احداث السودان وكان موقفنا هو الموقف المبدئى اللى احنا بنؤمن به ، فسادت العلاقات ايضا .. المهم انه فى اكتوبر سنة ٧١ لما سافرت فى ١١ اكتوبر سنة ٧١ الى الاتحاد السوفيتى وقابلت القادة السوفيت استطعنا ان احلّ نزيل السحابة دى كلها واستطعنا ان احنا نتفق بالنسبة للخطوات المقبلة .

زى ماسبق واعلنت فى اول اجتماع لى مع القادة السوفيت بعد ماشرفنى الشعب بانتخابى كان يوم اول واثنين مارس سنة ١٩٧١ وفى محضر هذا الاجتماع اثبت فعلا ما سنتعرض له احنا فى هذه المنطقة فى المرحلة المقبلة فى المحضر الرسمى ولما لم اقتنع فيما اعلنت انا قبل كده قلت لهم انا مش مقتنع ولابد ان نثبت فى المحضر ان احنا مختلفين .. احنا اصدقاء مافى شك ولكن مش عيب ان الاصدقاء يختلفوا ، واصريت لانه كان لنا وجهات نظر وكان للاتحاد السوفيتى وجهه نظر انه الحل السلمى هو الحل الذى لا حل سواه . مع الاخذ فى الاعتبار انه يقوى قوتنا الدفاعية ..

وانا كنت باقول انه ترك الحال على ما هو عليه فى مارس ٧١ حايخلى اسرائيل تعربد فى المنطقة وحايخلى امريكا تنطلق علشان تحقق اهدافها واهداف اسرائيل .

عربدة اسرائيل بالمنطقة

كان تقديرى ولا يزال من وقتها . من مارس سنة ١٩٧١ لغاية النهاردة ولغاية بكره . وزى ما اثبتت الاحداث .. انه بالحرب النفسية اللى بتشنها علينا امريكا واسرائيل وبالتسليح اللى لا حدود له .. والمساعدات اللى لا حدود لها .. اللى بناخذها اسرائيل من امريكا حنجى يوم نلاقى اسرائيل بتعربد .. وده اللى حصل .. لماذا راحت اغارت على جنوب لبنان والنهارده الا على شىء واحد بس لازم يعرف اصدقائنا السوفيت وانا بتكلم فى .. اللى ان دلت على شىء فانما تدل على ان اسرائيل بتشعر بحماية امريكا وتاييدها المطلق انها تستطيع ان تعمل أى شىء فى المنطقة .. هى تدخل البيوت على الناس وتقتل المحنسن وتقتل النساء جوه شقتهم وفى بيوتهم فى قلب بيروت هذا العدوان مش عدوان على شقق فى بيروت بس .. وانا باتكلم النهارده الامة العربية كلها .. هذا العدوان عدوان على كل عاصمة عربية .. على كل بيت عربى .. على كل كرامة عربية .. على كل عزة عربية .. على كل شرف عربى .. هذا الهجوم وهذه العربدة الاسرائيلية المؤيدة من الولايات المتحدة .. دى مش هجوم على شقق فى بيروت دى هجوم على كل انسان منا .. مرات بوسف النجار اللى ماتت وهيه واقفه بتدافع عن جوزها فى قلب شقتها هى أمى واختى وامك واختك .. هى كل مامعيش احنا علشان نحافظ عليه من شرف ومن اباء عربى .

اللى وقع فى بيروت اتكلمت عنه سنة ١٩٧١ .. ونجى النهارده للموقف .. ماهو الموقف النهارده ؟ الموقف النهارده امريكا واسرائيل طمنا عايزين استمرار وقف اطلاق النار .. ليه ؟ من تحت وقف اطلاق النار وحالة السكون اللى احنا فيها اسرائيل بيغير فى الارض .. بتبنى المدن .. بتبنى المستعمرات بيجاهه ووقاحه على الارض .. فى شرم الشيخ يعلنوا ويقولوا احنا قاعدين الى الابد .. وبنوا مكاتب سياحة وفنادق وغيره .. فى الجولان .. فى الضفة الغربية .. فى غزة .. فى سيناء .. فى كل مكان .. عايزين وقت .. علشان بمضى الوقت يبقه الامر الواقع .. وبكونوا همه بنوا المدن وبنوا المستعمرات .. وغيروا المعالم .

عشان كده بنسمع دايما لغاية يوم او يومين قالوا ان امريكا تعلن ان الهدف الاساسى لامريكا هو الحفاظ على وقف اطلاق النار ليه ؟ لان ده هو اللى بيحقق لها مصالحها هى واسرائيل . الوقت بيفوت احنا من هنا بننزفر على نفسنا جوه مجتمعاتنا وجوه بلادنا نتيجه الجرح والمرارة والالم اللى عملته الهزيمة فينا فى يوم هانتفجر على نفسنا مش محتاجه اسرائيل تطلق طلقه فلاقى تكون هى عملت الامر الواقع فى سيناء وفى غزة فى الجولان وفى الضفة الغربية فى القدس وفى كل مكان وننتهى القضية الى امر واقع .

وقف اطلاق النار يخدم اسرائيل وأمريكا

عشان كده زى ما قلت امريكا عايزه وقف اطلاق النار ودى سياستنا المعلنة الرسمية لغاية يوم واثنين ها نفضل نعلنها . ايضا اسرائيل . انا حكت على اجتماع مارس ٧٢ ليه ؟ احنا مفيش خلاف بيننا وبين الاتحاد السوفيتى النهارده الا على شىء واحد بس لازم يعرف اصدقائنا السوفيت وانا بتكلم فى عيد العمال وامام عمال مصر وعلى مسمع من عمال اتحاد الجمهوريات العربية فى سوريا وفى ليبيا والعمال العرب فى كل بلد عربى وعلى اصدقائنا فى الاتحاد السوفيتى انهم يعرفوا ان استمرار وقف اطلاق النار سياسة امريكية استمرار وقف اطلاق النار يخدم اسرائيل ويخدم اهداف امريكا فى النهاية .

الحل السلمى على اصدقائنا فى الاتحاد السوفيتى انهم يعرفوا حقيقة مشاعر شعبنا من اول لحظة واحنا مؤمنين ان ما اخذ بالقوة لا يسترد بغير القوة على اصدقائنا فى الاتحاد السوفيتى انهم يعرفوا ان الحل السلمى اللى بتكلم عنه امريكا خرافة الحل السلمى اللى بتكلم عنه امريكا خداع سراب هاضط اسماعيل كان هناك فى فبراير الماضى من شهر واحد وزى ما انتم عارفين احنا معروجين على العالم كله سافر للاتحاد السوفيتى سافر لانجلترا سافر لالمانيا سافر واشنطن الولايات المتحدة وزير الخارجية راح زار الصين هيسافر الشهر الجاى حافظ ان شاء الله الى فرنسا للخمسة الكبار كلهم اتصلنا فى الحملة الدبلوماسية المكثفة اللى سمعتم عنها واللى انتم شاهدتم لغاية النهاردة واللى انتهت او اللى آخر حاجة فيها حصلت هى قرار مجلس الامن وطالبنا احنا من مجلس الامن ان العالم بقى يبجى بحط كشف حساب بسمع فى مجلس الامن من ممثل السكرتير العام من بارتج بسمع كشف حساب كفاية تضليل وكفاية تهريج بسمع العالم ايه اللى تم فى القضية من ست سنين .

خرافة الحل السلمى الامريكى

الحل السلمى الامريكى خرافة وخداع وتضليل . حافظ اسماعيل زى ما قلت لكم كان هناك اتكلم وياهم قابل الرئيس نيكسون قابل روجرز فى وزارة الخارجية وقابل كيسنجر ايضا ايه اللى مطلوب ؟ ايه الحل السلمى اللى بيقول عليه امريكا ؟ ايه افكار امريكا ؟ الشرعية .. يعنى نعلن شرعية وجود اسرائيل يعنى نعترف باسرائيل طيب بثمن ايه ؟ ده عشان القضية تتحرك مش تنحل لا عشان تتحرك الشرعية .. الحجة اياها اللى مسكتها بتاعت زمان حدود آمنة .. حدود آمنة ايه ؟ يعنى اسرائيل تاخد الارض اللى هى تحمى انها بنامن لها حدودها بيقى جاهزين ان احنا ندى ضمانات امن لاسرائيل لصالح اسرائيل وضد مصالحنا احنا . عشان اسرائيل كل شىء كلام امريكا الحل السلمى الامريكى الخرافة كل شىء فيه مطلوب لاسرائيل نطمن اسرائيل حدود آمنة لاسرائيل حقوق لاسرائيل ارض لاسرائيل كل شىء لاسرائيل وكاننا احنا المعتدين وكاننا احنا اللى عملنا الحرب وخدنا ارض واحتلينا الارض وبنغير معالمها مفيش شىء من امنا اطلاقا آدى الحل السلمى فى مفهوم امريكا عشان كده انا باقول انا بتكلم النهارده وباسمع اصدقائنا السوفت .

عشان كده انا باقول انا باتكلم النهارة وباسمع أصدقائنا فى الاتحاد السوفيتى ان الحل السلمى الامريكى خرافة . خداع . سراب . امريكا عايزة تحقق لاسرائيل من طريق المفاوضات اللى ماقدرتش اسرائيل تحققه ٦٧ بعد هزيمة يونيو . اسرائيل ماستطاعتش تحقق حاجة بالهزيمة اللى حصلت سنة ٦٧ ابدا . اهتلت ارض صحيح لكن ماقهرتش ارادتنا ابدا ماخلتناش نسلم ماهدتش منا توقيع حتى على مجرد الاعتراف باى شىء ابدا . هذا الحل السلمى الامريكى ليس الا خرافة جديدة . ليه ! عشان تحقق لاسرائيل عن طريق المفاوضات اللى ماقدرتش اسرائيل تحققه من طريق المعركة العسكرية .

تماما زى ما حصل سنة ٥٧ عدوان ٥٦ حصل علينا ماستطاعتش اسرائيل تحقق حاجة لا هى ولا انجلترا ولا فرنسا فى ذلك الوقت . جه مستر دالاس وزير خارجية امريكا سنة ٥٧ افتكر انه يقدر يحقق لانجلترا وفرنسا ولاسرائيل اللى ماقدروش يحققوه بالمعركة الفاشلة بتاعتهم وحاول عن طريق ماسماه ايامها بالغزو من الداخل علينا فى اوائل سنة ٥٧ انه يحقق لهم اللى ماقدروش ولكن ماستطاعتش فى النهاية كان مطلوب ان مصر تتخلى اللى اتخلت فى ٥٦ . النهارة بتتكرر نفس الاسطورة . امريكا بتتكلم عن حل سلمى بس التحذير اللى انا باعلنه امامكم ماسمعه لاصدقائنا فى الاتحاد السوفيتى.. اياكم والحل السلمى الامريكى الخرافة . الخداع . تضليل .

حملة نفسية ضدنا

نلاحظ ان امريكا واسرائيل برضه علشان يكملوا الصفقة ويكملوا العملية بيشنوا اعنف حملة نفسية علينا وعلى الامة العربية منذ اوائل سنة ٧٢ من بعد الحرب من بعد الهزيمة مباشرة ماشية صحيح انما اتركزت بين اوائل ٧٢ لغاية النهارة . حملة نفسية مؤداها ان مفيش فايدة يا عرب ريحوا نفسكم مشرحانقدروا تواجهوا اسرائيل . المدد الامريكى ورا اسرائيل الى الابد . المساعدات الامريكية بتنزل على اسرائيل زى السيل . لا قبل لكم يا عرب باسرائيل . مفيش حل قدامكم الا المفاوضات اتفاوضوا مع اسرائيل . وهى محتلة ارضنا . اتفاوضوا مع اسرائيل . يقف روجرز وزير الخارجية امبارح بس ويعلن بقول ان المسالة لازم تبتدى بحل جزئى يفتح قناة السويس . انا قلت لكم المبادرة بتاعتى خدوها ولووها . برضه عشان مصالح اسرائيل بدال ماتبقى امتحان سلام زى ما كتبت للرئيس الامريكى نيكسون كتابة لهم ، لامريكا ولاسرائيل . لا عايزين يطلوها مطب نقع احنا فيه وكاننا حانفرح بفتح قناة السويس وبعدين اسرائيل تاخد

[البقية صفحة ٤]

غدا .. على صفحات
المصور
فى شكله الجديد
● السادات مع العمال
● المفاجآت فى كأس مصر
● رامى : شاعر الأمل بمضمع الذكريات
العمر لحظة

الدولة

الانتهاء من أعداد ميزانيات قطاع البترول والصناعة

مكافآت لعمال شركات البترول المشتركة تعادل الارباح

انتهت مجالس ادارات الشركات القابضة لمؤسسة البترول من اعداد ميزانياتها للعرض على جمعياتها العامة التى تعقد خلال اليومين القادمين ، برئاسة المهندس احمد هلال ، وزير البترول والثروة المعدنية .

وتتوم هذه الجمعيات بتحديد قيمة انتاج كل شركة وارباحها ونصيب العاملين فيها من الارباح ، عن ١٨ شهرا من أول يوليو سنة ١٩٧١ حتى آخر ديسمبر الماضى ، تمهيدا لصرفها لهم مع ارباح كل العاملين بالقطاع العام عن تلك المدة قبل اخر مايو الحالى ، طبقا لتوجيهات الرئيس انور السادات . وقد قرر وزير البترول صرف مكافأة لكل عامل مصرى بشركات البترول المشتركة تعادل قيمة أرباح زميله بالشركات المصرية .

ويبلغ عدد العاملين بقطاع البترول والصناعة حوالى ٥٠٥ الاف . وتم اعداد برنامج زمنى لعقد اجتماعات تمهيدية لمجالس ادارات المؤسسات الصناعية لاعداد ميزانيات شركاتها على جمعياتها العمومية ، وتبدأ اليوم وتنتهى يوم الثلاثاء القادم .

تنحية مجلس ادارة شركة غزل بور سعيد والزقازيق

أصدر المهندس ابراهيم سالم محمدين وزير الصناعة قرارا بتنحية مجلس ادارة شركة النصر للغزل والنسيج ببور سعيد والزقازيق ، وتعيين المهندس مختار عبد الهادى بتوقيعا على هذه الشركة وتخويله كافة اختصاصات مجلس الادارة .

كما أصدر الوزير قرارا آخر بندب السيد على على مقلد الى العمل بمؤسسة الغزل والنسيج .

هدية للرئيس من عمال مصر

اهدى عمال مصر الرئيس انور السادات صينية فضية كبيرة بنقوش عليها شعار الاتحاد العام للعمال وعبارة تقول « اهداء من الاتحاد العام لعمال مصر الى الرئيس القائد محمد أنور السادات فى عيد العمال » .

وقد سلم الهدية الى الرئيس السيد صلاح غريب وزير القوى العاملة ورئيس الاتحاد العام للعمال وذلك فى الاحتفال الشعبى الذى اقيم أمس بالمحلة الكبرى .

مباحثات الزيات اليوم مع وزير خارجية سويسرا

تبدأ فى الساعة العاشرة من صباح اليوم المباحثات الرسمية بين الدكتور محمد حسن الزيات وزير الخارجية ومسيو بيير جرابر وزير خارجية سويسرا الذى يزور مصر زيارة رسمية ، وكان الرئيس أنور السادات قد استقبله يوم الاحد الماضى بعد وقت قصير من وصوله .

اعضاء سوريون جدد بمجلس الامة الاتحادى

بدأ أمس فتح باب الترشيح لانتخابات مجلس الشعب السورى التى ستجرى يوم ٢٥ مايو الحالى . وسيشترك فى هذه الانتخابات الاعضاء السوريون بمجلس الامة الاتحادى . وسينتخب مجلس الشعب السورى من المرشحين المائتين الجدد لسوريا فى مجلس الامة الاتحادى .

وقد رشح السيد عبد الله شكرى نائب رئيس مجلس الامة الاتحادى نفسه فى احدى دوائر محافظة حلب .

خطط الطوارىء بالقاهرة لجنة المعركة تبحث استعدادا بها

تعقد اللجنة العليا للمعركة بمحافظة القاهرة اول اجتماع لها صباح الاثنين القادم بمقر عمليات المحافظة ، برئاسة المحافظ حمدى عشور ، لمناقشة خطط الطوارىء فى مجالات الصحة والاسكان والتموين ، وبحضور الاخوان السيد سيد زكى ابن العاصمة واللواء يوسف الانصارى مدير الامن ووكلاء الوزارات المسئولة .

ترجمة تفسير القرآن الى ٤ لغات اوروبيه

تواصل اربع لجان فى المجلس الاعلى للشئون الاسلامية عملها للانتهاء من ترجمة تفسير معانى القرآن الكريم ، لا النص القرآنى ، الى اللغات الانجليزية والفرنسية والاسبانية واليونانية .

وكان السيد محمد توفيق عويضة الامين العام للمجلس قد تلقى آلاف الطلبات لذلك من الهيئات والجمعيات والاحزاب الدينية فى افريقيا وآسيا ودول امريكا اللاتينية وبعض دول اوروبا ، ومن المسلمين فى شمال اليونان وجزيرة كريت وسالونيك .

تعيين ٣٠٠ بالاسكان فى المناصب الرئيسية بالوزارة

انتهى الدكتور محمود امس عبد الحافظ وزير الاسكان والتشييد امس ، من اعداد حركة التعيينات الجديدة بالوزارة والاجهزة التابعة لها والتى ستشمل نحو ٣٠٠ من شاغلى المناصب الرئيسية فيها من بينهم وكلاء الوزارة ورؤساء واعضاء مجالس الادارات فى نحو ٥٠ مؤسسة وهيئة وشركة فى قطاعات المقاولات والاسكان ومرافق المياه والمجارى والتخطيط العمرانى وابحاث البناء والتعميريات . وينتظر اصدار هذه الحركة خلال الاسبوعين القادمين .

الاستيلاء على ٧٥ الف متر ملك هيئة الاوقاف فى حلوان

قررت هيئة الاوقاف الاستيلاء على منطقة فى حلوان تبلغ مساحتها ٧٥ الف متر مربع تضم فندق « عين الحياة » والاراضى الفضاء التابعة له بشارع حسن باشا كامل .

وقد تمكنت الهيئة من الحصول على وثائق تملكها ، حيث عثر على الحجة الشرعية فى سجلات احدى المحاكم الشرعية ، وعلى عقد بيع رسمى صادر من شركة عين الحياة المساهمة بعنوان رقم ٧٣٤ عام ١٩٣٤ ، ينص على بيع هذه المساحة لوزارة الاوقاف

نص خطاب الرئيس فى عيد العمال

[بقية المنشور فى صفحة ٣]

اللى هى بتاخده والقضية تنتهى عند هذا الحد . نقف ويقول حل جزئى . ندا بعل جزئى فتح قناة السويس . ليه عشان يبكلم غرب اوربا . لان غرب اوربا عنده أزمة بترول وفتح قناة السويس مؤكد بيحل المشكلة بالنسبة لغرب اوربا . طب ده اللى عرض فتح قناة السويس اناسنة ٧١ بس كامنحان سلام ان سرائيل اذا كانت هى وامريكا عايزين السلام مش عايزين السيطرة وعرض الشروط طيب تنسحب اسرائيل مرحلة اولى وقلت فى هذه المرحلة وقت بارنج مايتولى العملية ست اشهر . واثناء الست اشهر دول نكون اهنايضف فى القناة . انا اللى عرضت هذا . النهارة بيتعرض علشان بدل ما يبقى امتحان سلام لهم عايزين يعملوه مزنق لنا احنا . لا . احنا مش حانفرح بفتح قناة السويس وضياع القضية . ولازم يكون موقفنا واضح لهم علشان كتر الكلام وكتر اللت يبطل . معنش حل جزئى . مفيش حل منفرد مع مصر لوحدها . مفيش مفاوضات اطلاقا . ادى موقفنا واضح .

لاحل جزئيا .. أو منفردا

لما عرضت انا المبادرة .. المبادرة كانت زى ما قلت امتحان سلام . ولكن كمرحلة علشان انهام الحل النهائى فى ستة اشهر .. ماكانش اطلاقا لا حل مرحلى .. ولا حل جزئى .. ولا هبه على ذاتها هدف ابدا .. اطلاقا .. ده انا باقول وروني نواياكم بان تنسحب اسرائيل مرحلة بورينى انها معلا حتكمل الانسحاب .. ويحدد ميعاد الانسحاب النهائى .. امام هذا انا باظهر القناة .. النهاردة .. لا .. اصبح الكلام كله على انه القضية لازم تتحرك .. طيب تتحرك ازاى ؟ .. تتحرك بحل جزئى مبدأ مع مصر يفتح قناة السويس وده طبعا لازم نعاوض فيه مع اسرائيل ما اما بواسطه طرف ثالث زى امريكا مايقول .. نرضه باكر .. لا حل جزئى .. لا حل مرحلى .. لا حل منفرد .. لا مفاوضات .. موقفنا واضح .. زى ما قلت لكم من اول ١٩٧٢ وهمه مبدئين الحرب النفسية التوسة علينا .. على العرب .. بهدف اللى .. بروح جولدا مائير تزور الولايات المحده السنة دى تقوم تطلع بعد زيارتها فى الصحف الامريكه الصفحه الجديدة من طيارات الفانتوم والاسلحة التانية . ويجى ابا ايبان وزير خارجية اسرائيل اللى اصبح وزير خارجه امريكا والمحدث باسم امريكا حوالينا تطورات فى هذا العالم من التنار ومن الصغار على السواء بنمس فضتنا — ممكن لاى واحد واسهل شوية انه يقول المواصلات فيها كذا — النفوين فيه كذا — شبكه التليفونات — والمجارى طفحت — دا المواصلات ايه — ممكن — وده كله ممكن . بس هل احنا فى ظروف عاديه ؟ — احنا مش فى طرف عادى زى ما قلت لكم احنا بنصرف من ست سبعين ٧٠٠ مليون جنيه فى السنه . كان مفروض ميزانيه القوات المسلحه مابنزيدش عن ٢٠٠ او ٢٥٠ مليون جنيه يعنى فوق الـ ٤٥٠ مليون جنيه سنوى كان مفروض انها فى التعمير وفى التنميه ولكن بنقطعها من قوتنا بنقطعها بكماحنا وعرقنا وبنحطها لقوانا المسلحة علشان نعيد بناء قوانا المسلحة وامكن ان يعاد بناء قوانا المسلحة على احسن واكمل صورة .

كل العرفان لابنائنا على خط النار

وهنا قدامكم وفى عبدكم وباسمكم بانوجه لكل فرد من ابنائنا فى القوات المسلحة على خط النار بانوجه لهم بكل الشكر والعرفان باسمكم جميعا وباسم الشعب لان كل الظروف فى الحر والمطر وفى البرد — فى كل الظروف قاعدين مرابطين ومصممين الانتاره . بسلهموا جميعا علشان يوصل لهم الامر باطمئنكم عليهم . بطمئنكم على اخوتكم وباقول لكم ان كل اللى صرفناه فى المرحله الماضيه فى الست سنين وقطعناه من قوتنا . قطعناه بحرقنا من خدماتنا . قطعناه من التنمية علشان اجيبالنا ما راحش على الارض . موجود هناك على القنال وبتشوفوه شرف وكرامة وصمود واباء وعزة — اعداد كامل فى كل لحظة .

كل ده موجود لكن الحملة النفسية اللى قلت لكم عنها استطاعت انها تخش الى بعض النفوس وبعض الناس يقول ايه : طب ما نقعد ونقفل على نفسنا ونبنى وبعدين بعد كده نبقى نحرر .. مش متاح — وده كله اللى عايزاه امريكا واسرائيل انه بقاء الحال على ما هو عليه — فى السكون ووقف اطلاق النار بس — دا هو ده المطلوب . دا كل يوم امريكا بتحسب . وما اسعدها وما اسعد اسرائيل ان الوضع يفضل زى ما هو . من خلاله بتبنى المستعمرات . بتبنى المدن . بتغير بتوضب الشريحة اللى حاتاخدها من مصر وبتوضب القطعة اللى حا تاخدها من الجولان والقدس ونيكسون بيكون عند اسرائيل . لانه لسه اصدقاما فى الاتحاد السوفيتى بيصدموا فى عجلته الحل السلمى اللى جاى .

القاعدة الاساسية للشعب سليمة

ماشيه الحرب النفسيه . ودخلت على العالم العربى كله . وللاسف دخلت على البعض عندنا هنا فى بلدنا للاسف مش من العمال ولا من الفلاحين ولا من الجنود اطلاقا — القاعدة الاساسيه لهذا الشعب سليمه مانه فى المانه — سليمه مع قواتها المسلحة . لكن كبشر وكجرح خلاص حا نحس على السنه السابسه — النفوس مجروحه كلنا مهببين . فيه قصور فى هاجات كبيره فى الدوله فى الحدوتات . ما حد ينكر هذا ولا انكره انا ابدا فيه قصور ليه لانه من ست سنين مضت واحنا بنصرف ما معدله ٧٠٠ مليون جنيه على القوات المسلحه غير الاعتمادات الاساسية . فيه قصور . ممكن فى القليموات يكون فيه قصور . فى المواصلات يكون فيه قصور . فى الاسكان فيه قصور — ممكن — شبكاتنا محمله معباه — كل ده ممكن وبنستحمله طبعا ممكن لاى واحد فى مثل الظروف دى وكلنا مجروحين فيهما ونفوسنا مجروحه واللى احنا كلنا عايشين مرحله فلمه . وعايشين مرحلة بتشوف فيها حوالينا تطورات فى هذا العالم من التنار ومن الصغار على السواء بنمس فضتنا — ممكن لاى واحد واسهل شوية انه يقول المواصلات فيها كذا — النفوين فيه كذا — شبكه التليفونات — والمجارى طفحت — دا المواصلات ايه — ممكن — وده كله ممكن . بس هل احنا فى ظروف عاديه ؟ — احنا مش فى طرف عادى زى ما قلت لكم احنا بنصرف من ست سبعين ٧٠٠ مليون جنيه فى السنه . كان مفروض ميزانيه القوات المسلحه مابنزيدش عن ٢٠٠ او ٢٥٠ مليون جنيه يعنى فوق الـ ٤٥٠ مليون جنيه سنوى كان مفروض انها فى التعمير وفى التنميه ولكن بنقطعها من قوتنا بنقطعها بكماحنا وعرقنا وبنحطها لقوانا المسلحة علشان نعيد بناء قوانا المسلحة وامكن ان يعاد بناء قوانا المسلحة على احسن واكمل صورة .

لتتحول كل قرية الى قلعة وكل مصنع الى مدفع لا حل جزئيا ولا حل مرحليا ولا حل منفردا ولا مفاوضات

صدما زار الرئيس مسجد السيد البدوى بكان فى استقباله اعضاء مجلس ادارة المسجد وعدد من رجال الدين الاسلامى والمسيحى .

تكون كملت محاصرة القدس العربية ونزعت بقية الارض اللى مش عارفة بنزعها . فى غزة غيرت المعالم وبتغير المعالم . فى سيما تكون بنت المستعمرات زى اللى عملها فى شرم الشيخ وغيرها — هو ده المطلوب — المطلوب ان احنا نقعد ساكتين ونقعد ساكتين معاها ايه ؟ .. معناها ان احنا حا نتاكل جوه نفسنا . من داخلنا احنا حانتفجر على نفسنا من داخلنا لان نفوسنا مجروحة كلنا . ما حدش حا يقدر يقعد ساكت ابدا . وازاى حانبنى . نبنى ازاى ادا كان هناك حصار كامل من حولنا .

حملة عنيفة على فرنسا

عمليه الميراج الاخيره اللى انتم سامعين عنها دى اللى اسرائيل بتقول ان الطائرات الميراج الليبى جات لمصر ومقدمه حملة عنيفة على فرنسا علشان توقع بين فرنسا وبين مصر وبين فرنسا وليبيا . وكانها اسرائيل — زى ما قلت برضه لاخواننا السوفيت فى مارس ٧١ من سنتين وشوية ان حا نوصل لهذه المرحله كانهم اوصية اسرائيل على المنطقه هنا .

البلد دى بيروح لها كذا والبلد دى مابروحلهاش كذا وبروحوا يضربوا فى جنوب لبنان . يضرب فى صيدا يضرب فى بيروت . يضرب فى سوريا . يضرب فى مصر . ماحدش يقول له حاجه . مش هو ده اللى ماشيين فيه النهارده — النهارده انطارات جات لمصر بيقى ازاى الكلام ده وتقوم القيامة لان امرائيل لا تسمح لابها ولى الامر فى المنطقة هنا . وامريكا سيادته وواقفة وراه اسرائيل مانه فى المانه . امر غريب .

دخلت الحملة النفسية على البعض هنا . طبب اذا كانت اسرائيل قاعده تمارس هذا الدور فى المنطقه شايد ومساندة الولايات المتحدة الكاملين ، هانبنى ازاى هذا والحصار ده قائم علينا .. غرب اوربا له مصالح فى امريكا ، ومابيقدرش بدنا ، صديقنا الاتحاد السوفتى بيصل الى حد معين معانا زى ما قلت لكم قبل كده ، طيب حانبنى ازاى ؟ .. يا ربت .. كل يوم بتتاخره فى وقف اطلاق النار ضرر على القضية خالص ، لانه بيدى خصمنا الفرصة لفرض الامر الواقع ، وهو ده اللى هو عايزه .

بوحدتنا الوطنية واجهنا المعارك

دخلت الحملة النفسية على البعض عندنا هنا ، وبدال ما يتحول الجرح اللى فلسنا والحقد المرير اللى حطته سنا الهزيمه الى ثار وكراهيه لاعدائنا عايزين نعكها عى نفسنا نبقى مصيبة كبيره .. لا .. عشان كده زى ما بقول لكم كانت السحه انه فى المرحله الماضيه البعض هنا اهتزت نفوسهم واهتزوا من الحمله النفسيه . انا مكنش مهمى كتير لما بقرا فى صحف بعض البلاد العربيه الكلام الانهزامى . وكلام التسليم . والكلام اللى مقصود به نشط عزيمة العرب وهم العرب وبث الهزيمة فى نفوسهم . مكنش بمهمنى هذا الكلام لان انا عارف ازاى بينشروه هنا ، واللى بينشروه دول بيعملوا ايه ، مابيهمنيش كتير لكن اللى بيهمنى هنا هو بلدنا هنا داخنا طول عمرنا بوحدنا الوطنية طبقة واحدة فقط ، وحدتنا الوطنية كاساس واجهنا كل المصاعب واجهنا كل المعارك وانتصرنا بعون الله فى كل معركة دخلناها بوحدتنا الوطنية كاساس . دخلت الحملة النفسية عليهم وزى ما بقول احمد الله ان القاعدة الاساسية لشعبنا لتحالف قوى الشعب العامل سليمة . صلبه ، مؤمنة ، زى شعبنا ما كان عبر التاريخ طول عمره ماانزلزلش ابدا ، ماهانزنش ، مش قالوا ضرب الايام السنة طب ما عات ست سنين اهى ماهياش ايام سنة ولن نستسلم ابدا لاسرائيل ولا لامريكا ، لن نفرط فى شبر واحد من ارضنا ، لن نساوم على حقوق شعب فلسطين ، لن نسطيع امريكا ان تقهر ارادتنا ابدا ، دى ما قدرتش تقهر ارادة شعب هو شعب فيتنام ، لن نسلم فى ارادتنا ، ممكن اخدنا هزيمة عسكرية فى سنة ٦٧ لكن لم نهزم ارادتنا ولن تهزم ارادتنا ابدا بعون الله . لاننا شعب مؤمن ، صامد ، اصيل ، عارفين كيف نواجه وواجهنا عبر ماريخنا غزوات وغزوات اكبر من غزوة الاقزام دول المؤيدة من الولايات المتحدة عشان كده فى المرحلة الاخيرة زى انتم ما شعبم ، وامام كل هذا اللى بيجرى من حولنا ، اهلنا ان المرحلة اللى احنا فيها هى دى مرحلة المواجهة الشاملة ، يعنى ايه ؟ المساله ماعدتش معركة حنعملها على خط النار وبس .. لا .. المساله اكبر من هذا بكتير ، المساله انه هل احنا هانبقى ونعيش فى هذا البلد واجيالنا من بعدنا هتلاقى وحانفضل مستقلين ولبنا ارادتنا والا لا .. ماعدتش المساله معركة عسكرية وهاتنتهى لا .. والمخطط اوسع . المخطط بتنفيذ ابعاده النهارده .. علاوة على اللى عايزه ناخده اسرائيل هو مش بس عايزه تاخد الارض لا .. دى عايزه تتحكم فى المنطقه الايدى العامله رخيصة هى تبقى مركز الصناعة هى اللى تشغل ، هى اللى تكسب وتسيفل ، والمنطقة هنا كلها منطقة نفوذ لها .. امريكا طلعت ، بان المستخبى ، وهى ازمة الطاقة ، امريكا لها هدف آخر فى امريكا النهارده ازمة على البترول ، ازمة الطاقه ، بيعملوا انهم قفلوا محطات بنزين كبيرة جدا فى امريكا ، وبيطلوا ان شركات كبيرة قفلت الاجنبيات بتاعتها .. و .. و .. و .. الخ .. ليه ؟ .. لانه عه ازمة طاقة ومخزون الطاقة اللى فى العالم كله ٦٠ ٪ منه فى العالم العربى هنا ، وبتتولى استخراجه شركات امريكيه وغربية .

مخطط أمريكا لضمان البترول

امريكا لها مخطط ايضا ، وزى ما رئيس لجنة الطاقة من عشرة ايام كان بينكلم بقولك اذا اقضى الامر بيجوا يطلوا منابع البترول ، عشان يضمنوا ان البترول مايتطمش عنهم .

وضع التخطيط .. اللى اسرائيل عايزه تاخذه تاخذه وتسيطر كمان وتستغل المنطقة .. واللى لامريكا تاخذه ..

من هنا انا باكلم النهاردة اخواننا العرب كلهم .. يمكن واحد يسالنى يقول ليه الطيب ماهو الموقف العربى النهاردة ؟ اقول الموقف العربى النهاردة بينحسن يوم بعد يوم .. زى انا ماقلت قبل كده امام اللجنة المركزيه ومجلس الشعب .. فى المؤتمر المتحرك . زى انا ماقلت ان هناك سلبيات فى الموقف العربى . ولكن هناك ايضا ايجابيات فى الموقف العربى . مهمتنا النهارده مانخدش الامور لا بعصبية ولا بنرفزه .. المساله لا تحتمل لا عصبية ولا نرفزه لان دى مستقبل ومصير ، ولكن كل شىء ناخده بدراسة ووعى وفهم لابعاد كل مشكلة .

الموقف العربى يتحسن

الموقف العربى زى انا ماقلت فيه سلبيات لكن فيه ايجابيات وبيتحسن يوم بعد يوم ، ولابد ان تتغلب الايجابيات على السلبيات ..

اول حاجة فى الموقف العربى اللى هيه القاعده الاصليه اللى احنا بنرتكز عليها هو الاتحاد الثلاثى أو اتحاد الجمهوريات العربية اللى بينا وبين سوريا وليبيا .. زى انا ماقلت قبل كده .. وزى ماانقدمت الحكومة ببيانها امام مجلس الشعب .. يكفى أن يقوم اتحاد الجمهوريات العربية لثلاث دول مصروسوريا وليبيا وهيبتلوا بقريبا نحو نصف الامة العربية .. يكفى ان يقوم هذا الاتحاد من خلال غمار ودخان الهزيمة والمعركة .. احنا كنا فى هزيمه .. انهزمنا سنه ١٩٦٧ ومن ضمن استراتيجية امريكا انه ينتهى قضية الوحده العربيه الى الابد نمهدا للقضاء على النظم التقدمية وبذلك تنتهى مشاكل امريكا فى المنطقة ، لا .. على العكس .. من غبار الهزيمة ولاول مرة ثلاث دول مع بعض بيعوم اتحاد الجمهوريات العربية من مصر وسوريا وليبيا ، شكل جميع اجهزته من مجلس وزارى .. الى مجلس امة اتحادى ووزراء اتحاديين وبياشروا وماشيين صحيح بخطوات ونيدة .. ولكن خطوات ثابتة وأكيدة على الطريق .. من خلال الهزيمة .. ده القاعدة الاصلية اللى احنا بنرتكز عليها .. بيننا وما بين سوريا زى زمان انتم عارفين ده قادموحدة بالنسمة لقواتنا المسلحه وتفاهم كامل على كل شىء . بيننا وما بين ليبيا سامعين انتم تتم الاجراءات والدراسات فى الاجهزة المختصة علشان قيام الوحدة الكاملة بين مصر وليبيا هذا العام .. ماشيين .. مش واقفين . برغم ان اللى كان اللى بينتظره اعداؤنا هو العكس .. هو اننا فى هذه المرحلة نكون بتنسحب تنتهى نهائيا قضية الوحدة العربية او التضامن العربى او الصلات اللى بين كل دولة والثانية .

النهاردة بيسعدنى انى اعلن امامكم ان العراق بدا فى ممارسة دوره القومى بالنسمة للمعركة [تصفيق حاد] .

القائد العام الفريق أول اسماعيل زى ماانتم عارفين سافر فى رحلة .. هو اليوم فى العراق .. العراق بيمارس اليوم مسئولياته على المستوى القومى .. وما فى شك احنا كلنا بنرحب به فى هذه المرحلة .

سنضرب المثل بأنفسنا

السعودية . لعلنا سمعنا تصريح وزير البترول فى امريكا .. فى السعودية هناك اتصالات ثنائية بيننا وما بين بعض .. والسعودية تقف وتؤيد .. ونحن كما قلت .. وكما سانقول دائما .. ان نطلب من اى اخ عربى اكثر مما ستؤديه احنا انفسنا ، احنا الاول حنضرب المثل بنفسنا وحنحرك . وحنكسر الجمود والسكون اللى موجود .. بعدها كل اخ عربى عليه أن يقوم بمسئوليته .. وعليه ان يقوم بدوره .

السعودية . الكويت ايضا . الجزائر قامت بدور بالنسبة لبعض الاخوة ايضا فى المعركة . المغرب على بعد الشقة برضه بدا يساهم . زى ماباقول فيه سلبيات لكن فيه ايجابيات . والايجابيات قطعا ستكون وعلينا ان نجعلها اكثر من

[البقية صفحة ٥]

سفر وزير الكهرباء الى تشيكوسلوفاكيا

طار امس الى براج المهندس احمد سلطان وزير الكهرباء على رأس وفد فى زيارة لتشيكوسلوفاكيا تستغرق اسبوعا .

الانتخابات النقابية تتم فى المواعيد المقررة لها

أعلن السيد صلاح غريب وزير القوى العاملة فى الكلمة التى القاها امس فى عمال المحلة الكبرى ، ان الانتخابات النقابية سوف تجرى فى المواعيد المحددة

تأجيل الانتخابات ٦ أشهر بالوحدات الاساسية

علم مندوب « الاهرام » ان الراى استقر فى الامانة العامة للجنة المركزية على تأجيل انتخابات الوحدات الاساسية ٦ اشهر .

وقد جاء هذا التأجيل بعد دراسات أعدتها امانة شئون التنظيم باللجنة المركزية ، ومناقشات استغرقت شهرا اشتركت فيها قيادات الاتحاد الاشتراكى على كافة المستويات ، ورأت ان المصلحة العامة فى المرحلة الراهنة تتطلب هذا التأجيل

عضوية التنظيم بالقاهرة الانتهاء من حصرها آخر مايو

قررت امانة القاهرة الانتهاء من حصر العضوية العاملة والمنتسبة ميدانيا فى اواخر مايو الحالى ، وعمل سجلات جديدة للعضوية فى الوحدات والاقسام .

اتجاهات الراى العام مسئول عنها بكل وحدة اساسية

طلبت لجنة الشئون السياسية الداخلية بالاتحاد الاشتراكى تعيين مسئول عن الراى العام فى كل من الوحدات الاساسية من بين اعضاء لجنة الوحدة ، وتتميم ذلك فى باقى التنظيم السياسى ، لتحديد المسئولية بشأن اعداد التقارير الدورية عن اتجاهات الراى العام ، ولكى تكون هذه التقارير معبرة عن ايقاعد الشعبية

مهرجان الربيع بكازينو الاريزونا بشارع الهرم ت ٨٥٠٢٠٤
الذى سيتحدث اليه .. عدد وفير على برنامجه الكبير ... فنانون وفنانات من الدول العربية .. وسيكون حديث القاهرة ...

الطليعة مع الباعة
عدد مايو
طريق الاشتراكيين إلى الفكر الثورى المعاصر
● عن الصراع الطبقى .. والتعايش فى الظروف الاقتصادية .
● زمن المقاومة .. زمن الثورة .. زمن الحوار . (كلمة الطليعة)
أعباء المعركة : قضايا سياسية واجتماعية واقتصادية
■ تطور حركة الاخوان فى مصر ١٩١٨ - ١٩٥٢ ■ زيارة مدة التعليم الابتدائى
■ الاشتراكية : رأس المال الاجنبى فى الشرق ■ التنظيم السرى .. وتجربة اسبانيا
■ وحدة الحركة الثورية بين الوحدة اليمنية ■ مصر بتتجه بشكل آسيا .
■ وثائق : — اوراق عبد الرحمن عبد الرحيم اليوسفى
— اوراق الشيخ ١٩٧٠
ملحق الأدب والفن : بيكاسو وقضايا العصر

جلود خام جاموسى مجففة بالهواء وارد اندونيسيا .
شركة مصر للتجارة الخارجية
تعلن عن توزيع الجلود على مدابغ القطاع الخاص (النباتى فقط) المقيدين بكشوف مصلحة الرقابة الصناعية .
فعلى راغبى صرف حصصهم التقدم الى ادارة المنزعات فى خلال أسبوعين من تاريخ النشر مع تقديم السجل التجارى .
● وتقدم الطلبات بالعنوان : ١ شارع قصر النيل - القاهرة

الاقتصادى اول مايو ١٩٧٣
تكاليف المعيشة وقضية تصاعد الاسعار
التنمية الصناعية .. بدون بنك صناعى ؟
المنسوجات الشعبية .. هل نقوم باستيرادها ؟
الشخصية المصرية .. ومقومات التنمية الاقتصادية

إعلان
تقبل شركة القاهرة العامة للمقاولات
١٠ شارع يوسف الجندى بابيه اللوق - القاهرة
عطاءات من السادة المقاولين الأخصائيين فى أعمال الزراعة اللازمة لإحدى عمليات زراعة بالاسكندرية كما يلى :
١ - توريد وفرش ٥٠٠ م٣ سبلة خيل
٢ - توريد وزراعة ٢٤٠٠٠ م٢ نجيل بلدى
وذلك طبقا لمواصفاته والشروط التى يمكنه الاطلاع عليها بالادارة الفنية . وقد تحدد ظهر يوم الاحد ١٩٧٣/٥/٦ موعدا لفتح المظاريف والشركة المقدم فى قبول أو رفض أى عطاء بدون إبداء الأسباب .

الموسسة المصرية العامة للاستثمار الزراعى والتعاونى
تعلن عن بيع عجلات خميش مستعمل تالف بالعدد وخميش كهنة ومخلفات بلل يشون بتركيها بجميع فروعها بالاسكندرية / دمياط / الدقهلية / بنى سويف وفرعى المؤسسة بالاسكندرية والقاهرة والبيانات التفصيلية وشروط البيع لدى إدارة التجارى بالمؤسسة والتوكيل المذكورة .
فعلى من يرغب الاشتراك معاينة الكميات المعلن عنها فى أماكن وجودها . وتقدم العطاءات بأحرف محددة وجدية بتأمين ابتدائى ١٠٪ من القيمة داخل مظروف مقفل لمكتب السيد / نائب رئيس مجلس إدارة المؤسسة ١١٠ شارع القصر العينى بالقاهرة غاية ظهر يوم السبت ١٩٧٣/٥/١٢
والمؤسسة بالحق فى قبول أو رفض أى أو جميع العطاءات دون إبداء الأسباب

إعلان
تعلن شركة حلوان للمسبوكات
عن طرح مناقصة عامة بين مقاولى القطاعين العام والخاص عن تشغيل وتوريد :-
عدد
١٠ معالق حب معادن سعة ١,٥ طن
وقد تحدد ظهر يوم ١٥/٥/٧٣ موعدا لفتح المظاريف وتطلب الشروط من مقر الشركة بحلوان نظير مبلغ جنيه للنسخة الواحدة .

استقبال شعبى رائع للرئيس السادات فى المحلة الكبرى وطنطا

الرئيس يطوف بشوارع طنطا فى سيارة مكشوفة يرد على تحية آلاف الجماهير

خرجت أمس جماهير مصر فى ساعة مبكرة من الصباح لاستقبال الرئيس انور السادات وتحيته فى طريقه من القاهرة الى المحلة الكبرى ليشارك العمال عيدهم ، واحتشدت عشرات الالاف من المواطنين يرحبون بالرئيس ، معلنين اصرارهم على مواجهة التحدى والوقوف خلفه فى مرحلة المواجهة الشاملة .

وحملت الجماهير لافتات تعبر عن فرحتهم بلقاء الرئيس وتاييدهم له فى كفاحه لاسترداد الارض العربية من ايدى الصهيونية ، وكانت الهتافات تعلو مدوية بحياة الرئيس فى جميع محطات السكة الحديد التى مر بها القطار ، وكان الرئيس يرد التحية بكلتا يديه .

وكان الرئيس قد استقل قطارا خاصا من سراى القبة صباح أمس يرافقه السادة نائبا رئيس الجمهورية ورئيس مجلس الشعب ومساعدا رئيس الجمهورية ونواب رئيس الوزراء والامين الاول للجنة المركزية ومستشار الرئيس لشئون الامن القومى ووزير النقل ومحافظ القاهرة والمستشار الصحفى للرئيس .

وعندما وصل الرئيس الى المحلة الكبرى ، انطلقت ٢٠٠ جماهيه بيضاء فى الفضاء تحية له ، واخترق الموكب طريقه ببطء الى الاستاد الرياضى بين مئات الالاف من العمال والفلاحين والجماهير التى اصطفت على جانبى الطريق منذ ساعة مبكرة من الصباح ، بينما امتلات شرفات المنازل بالمواطنين يرددون هتافاتهم بحياة الرئيس .

وقد وصل الرئيس السادات الى السرادق فى الساعة الثانية عشرة والنصف بعد الظهر حيث استقبله نحو ١٠ آلاف من قيادات العمال يمثلون ١,٥ مليون عامل و٥٦٠٠ لجنة نقابية ، وتصدر الرئيس المنصة وقد رفع عليها صقر قريش .

وبعد أن القى الرئيس خطابه ، قصد الى طنطا حيث زار ضريح السيد احمد البدوى بمسجده ، وادى الصلاة وركعتين تحية للمسجد ، وقد اهدى رئيس مجلس ادارة المسجد للرئيس مصحفا .

وبعد انتهاء الزيارة استقل الرئيس انور السادات سيارة مكشوفة يرافقه السيد ممدوح سالم نائب رئيس الوزراء ووزير الداخلية حيث طافا بها فى شوارع طنطا يرد على تحية الجماهير التى احتشدت من كل مكان تهلل وتكبر بحياة مصر وحياة الرئيس .

كلمة وزير القوى العاملة

وذكر السيد صلاح غريب وزير القوى العاملة ورئيس الاتحاد العام لعمال مصر فى كلمته فى احتفال المحلة ، لمحات سريعة من سجل الثورة والمكاسب التى حققتها للعمال ، كما ذكر التشريعات العمالية التى صدرت بعد حركة التصحيح وفى مقدمتها :

● وضع حد ادنى لاجور العاملين بالحكومة والقطاعين العام والخاص ، والقضاء على مشكلة تجميد الاجور التى عانى منها الكثيرون وخاصة بالقطاع العام ، وذلك بتوزيع الوظائف على ٤ مستويات تطلق فيها العلاوات لرفع مستوى العمال .

● منح العلاوات والمكافآت التشجيعية للعاملين الذين يؤدون اعمالا ممتازة لزيادة الانتاج ، وزيادة الاجازات العادية ، وانشاء الجمعيات السكنية للعمال بالمناطق الصناعية ، وزيادة المعاشات ١٠ ٪ ، وزيادة المعاشات عن المدة السابقة من ١ ٪ الى ١,٢ ٪ ، وحق الزوجة العاملة فى الجمع بين اجرها والمعاش المستحق لها عن زوجها فى حدود ٢٥ جنيها واستحقاق الارملة التى تزوجت من المؤمن عليه بعد السنين للمعاش .

وطالب السيد صلاح غريب العمال بتوجيه طاقاتهم لخدمة المعركة ، كما طالبهم بزيادة الانتاج ليكونوا سندا للقوات المسلحة تحت قيادة الرئيس السادات .

كلمة محافظ الغربية

والقى السيد احمد القصبى محافظ الغربية كلمة رحب فيها بالرئيس ، ثم اكد أن مصر العظيمة بحضارتها وتاريخها لن يداخلها اليأس مهما تكن شدة المحنة التى تمر بها ، وناشد الامة العربية أن تتحد وتتضامن لمواجهة الخطر الذى يهددها .. وحيا القوات المسلحة الرابضة على خط النار .

.. وأمين الاتحاد الاشتراكى

واكد السيد محسن سالم شقا أمين الاتحاد الاشتراكى بمحافظة الغربية فى الكلمة التى القاها ، أن اختيار مدينة المحلة الكبرى للاحتفال بعيد العمال ، هو تكريم للابدى العاملة فى كل مكان ، واعرب عن ثقته فى تحقيق النصر بقيادة الرئيس السادات .

كازينو باريزيانا الهرم
يقدم الليلة وكل ليلة
نجم المونولوج الاول
سيد الملاح
علاوة على البرنامج الكبير
للحجز مقدما ت ٨٥٢٩١١

كازينو باريزيانا الهرم
يقدم الليلة وكل ليلة
أجمل راقصات الشرق
هالة الصافى
علاوة على البرنامج الكبير
للحجز مقدما ت ٨٥٢٩١١

نص خطاب الرئيس
في عيد العمال

« امتحان السلام الذى قدمناه لامريكا أرادوا تحويله الى [فخ] لنا »
« بعضنا تأثر بالحملة النفسية ولكن قواعد الثورة الاساسية سليمة تماما »

[بقية المنشور فى صفحة ٤]

السلبيات وانا كلى تفاؤل بهذا خصوصا وزى ما انا بااكرر قدامكم وباقول عشان يسمع اخواننا العرب جميعا ان احنا لم نطلب من اى شقيق او اخ عربى ان يفعل الا حينما يرانا احنا ننبدأ مابنطلبش من حد الا لما يشوفنا احنا بنعمل الاول خلاصة الموقف العربى فى تقديرى انه بيتحسن ولكن الموقف العربى لن يعطى أحسن مما عنده الا حينما نبدأ نحن بالحركة . وهنا فى الموقف العربى لازم نقول شىء مهم هو الوضع الفلسطينى سواء داخل الارض المحتلة او خارجها ، وفى داخل الارض المحتلة بيحاول العدو انه يكثف حملته عشان يعمل تعايش واقف وضح له بعد حادث بيروت . وضح للعدو ان كل اللى بناه كان على الرمل خلال السنين اللى فاتت كلها ..

انا يهمنى اقول لكم ان انا ارسلت ليهم داخل الارض المحتلة وانتم الان وهم سلمين وقلت ليهم اصمدوا الليل مش حايطول كتير وقلت ليهم بصريح العبارة وباكررها مرة اخرى عشان يسمعوها لن نسمح لاى مساومة على حقوق شعب فلسطين ولن نسمح اطلاقا بان تهدر قضيه فلسطين تحت اى شعار او بواسطة اى مسئول عربى . انا بعت ليهم ده كله وباكرر تانى امامكم . انما فى خارج الارض المحتلة بيهمنى انى اتكلم عن نقطة فى غاية الخطورة . فى خارج الارض المحتلة احنا شايفين النهاردة ان اسرائيل عمالة تطارد الفلسطينيين بكل شراسة وبكل اجرام . الحادث اللى وقع فى بيروت على بيوت آمنة مطمئنة شوق مدنية وتيجى اسرائيل وهى عضو فى الامم المتحدة تعلن انها كدولة ارتكبت جرائم القتل عمدا . انا زى ماقلت فى الاول حقيقة هذا الذى حدث فى بيروت فى وجه كل عربى هاكم او محكوم وفى شرف كل عربى وفى بيت كل عربى هاكم او محكوم . احنا هنا فى مصر لا نخجل ان نقول هذا وعلشان كده احنا بنقوله وبنعد علشان نستطيع ان العربدة دى والكلام ده يقف كله ويكون له نهاية ويكون له حسم اذا انتهينا من الموقف العربى بيهمنى نعرف بقيه المواقف . الدول الغير منحازة زى ماشفتم رهلنى كانت لبريونى ومقابلتى مع الرئيس تيتو والرئيس تيتو ارسل الى الدول الغير المنحازة وأرسل ايضا الى الدول الكبرى جميعا وجت له الردود واخطرنى بها وكان بيتعجب من بعض ردود الدول الكبرى زى امريكا . المفاجئة الاخيرة فى الامم المتحدة ، زى ماقلت لكم انا با اعتبر ان اللى وقع فى بيروت فى وجه وشرف وكرامة كل عربى هاكم او محكوم واحنا منهم واولهم ما بنخجل نقول هذا لان لازم يكون لهذا نهاية . فى الامم المتحدة زى ماقلت لكم الدكتور الزيات طلب رسميا ان العالم يسمع تقرير عن القضية من يوم قرار ٢٤٢ لغاية النهاردة خمس سنين ونص يسمع تقرير من ممثل السكرتير العام وتحدد الامم المتحدة موقفها من قراراتها وتحدد الامم المتحدة موقفها من اسرائيل اللى بتتحدى العالم كله بتتحدى الارادة العالمية بتتحدى قرارات الامم المتحدة بتتحدى قرارات مجلس الامن وتهزا بها . بتهزا بكل شىء . كل ده بحماية ومساندة الولايات المتحدة الامريكية .. طلبنا انه يجى الكلام ده كله ينحط قدام العالم لان كفاية بقى مهازل ولازم العالم كله يسمع .. فى الفترة الماضية قابت علينا حملة صحفية ضارية شرسة ولا زال بعضها لغاية النهاردة سواء فى امريكا او فى اوروبا وتشوبه كامل لوقفنا وكانوا احنا المعتدين مش المعتدى عليهم .. وكاننا احنا اللى بنهزا بالعالم وبقرارات الامم المتحدة وبنرتكب جرائم القتل جهارا نهارا باسم الدولة زى اللى بتعمله اسرائيل . حملة صحفية ماشية . ماشية فى اوروبا وماشية فى امريكا ..

لابد بقى ، احنا طلبنا مجلس الامن يجتمع عشان حقائق القضية كلها تنقال قدام العالم وقدام صحافة العالم يتقال .. يارتج اتصل بنا امتى واتصل باسرائيل امتى وقال لنا ايه وردنا ايه وقال لاسرائيل ايه وردت ايه . اللى كانوا بيتجنبوه دايما بنحط كل شىء بوضوح . ليه ده امر حيوى واساسى فى تحركنا الدبلوماسى المقبل .. طيب ماحدش يتصور ان ده نهاية تحركنا الدبلوماسى ابدا لان انا قلت تحركنا الدبلوماسى ماشى قبل المعركة واثناء المعركة وبعد المعركة . التحرك الدبلوماسى مابيقفش ولكن هناك علامات على الطريق .. اجتماع مجلس الامن المقبل علشان يضع تفاصيل القضية كلها امام العالم اللى بيحاولوا النهاردة بحملة صحفية شرسة متعمدة اللى بيطلقوها فى اوروبا وفى امريكا لازم نضعها امام الراى العام العالمى كله .. واحنا ماشيين فى طريقنا الاعداد والعملة الدبلوماسية .. الاعداد للمعركة والعملة الدبلوماسية ..

فرنسا حكيت لكم عن محاولات التوقيع اللى بتعملها اسرائيل بينا وبينها بين فرنسا وبيننا وبين فرنسا وليبيا وكان اسرائيل بقت الوصى الشرعى على المنطقة اللى تقول الدولة دى يروح لها طيارات ودى لايروح لها دبابات ودى مايروحلهاش بريطانيا واقفة عند موقفها وانا بسعدنى هنا فى هذا العيد وامامكم فى هذه المناسبة لاول مرة كنت باتكلم بعد اجتماع مجلس الامن . بيسعدنى انى اوجه التسكر حقيقى الى فرنسا والى انجلترا على موقفهم فى مجلس الامن اخيرا . حقيقى ان الازار اللى كان لازم يصدر ماصدرش الا ان موقف فرنسا وانجلترا كان موقف مشرف ومع الحق ومع العدالة وكان يسعدنى جدا ويسعدنا هنا ان امريكا تستخدم الفيتو علشان ان كان لها بقة من اصدقاء فى هذا العالم يعرفوا من هى امريكا النهاردة وبعدحادث بيروت يعرفوا كويس من هى امريكا النهاردة .

موقف ايطاليا . فوجئنا فى الاسبوع الماضى بشىء غريب . طلع ان اندريوتى بناع ايطاليا قال قدم مشروع والمشروع ده فيه حل للقضية بقى الراجل عايز يساهم فى حل القضية باعتبار ان ايطاليا اقتصاديا من ناحية ولها ايضا مصلحة فى فتح قناة السويس لانها متضررة من قفل القناة كاكثر من اى دولة اخرى فبحاولوا يبذلوا مجهود . كان هنا وزير خارجيتهم فى مصر فى الشهرين اللى عاتم وقابلته واتكلم معايا واتكلم فى ان ايطاليا عايزة تبذل جهود وانا قلت له ماعندناش مانع . اى واحد عايز يبذل جهد احنا بنرحب بهذا ولكن موقفنا حدوده آهه الموقف اللى احنا كلنا عارفينه عازين يفضلوا او يوقعوا بينا وبين ايطاليا كمان . قاموا قالوا اندريوتى مقدمشروع علشان قناة سويس جديدة تشترك فيها اسرائيل . بقى الحكاية ايه .. سنة ٦٨ فوجئنا فى الصيف جاى لنا وزير مؤونزاء الصومال يرساله عاجلة من رئيس جمهورية الصومال فى ذلك الوقت المرحوم شارماركى وقال ان فيه رسالة خطيرة عايز يعرضها على الرئيس جمال الله يرحمه وكنت موجود وياه .. ايه الرساله .. فجه وقال والله رئيس الجمهورية الرئيس شارماركى رئيس الصومال اتصلوا به من امريكا وبيعبر ان هذه الرسالة عاجلة وعشان كده بعت الوزير ده بها وكان هو نفسه شارماركى رئيس الجمهورية هاجبى لكن وجد ان الوقت ماهوش مناسب بمكن بالنسبه لنا فبعت الوزير باهه بسرعه .

الرسالة ايه .. قالوا القضية هاتحل ونقفل ببساطه هالص وبدون معركة .. شركة بنامية مقدمة مشروع قال فى سيناء من على خليج السويس ياخذ خط مستقيم بدل قناة السويس اللى موجودة ماشية منعرجة لا تاخذ خط مستقيم من خليج السويس مباشرة للبحر الابيض وبالات الحمر الجديده وبالمعدات الجديده ماتاخدش اكثر من ١٨ شهر والقناة دى تبقى فيها رايح وجى وعليها مناطق تجارة حرة على طرفى القناة بعمل ١٠ كيلو خمسة كيلو بينها وخمسة كيلو شمالها وان مصر تؤجر للشركه اللى حاتعمل القناة دى تؤجر لها القناة ٩٩ سنه زى قناة السويس زمان .. المشروع زى ماقلت لكم طبعا ماكانتش شركة بنامية ولا حاجة معروف انها امريكانى معروف ان العملية كلها امريكانى وخلصنا من قناة السويس القديمة نطلع فى قناة سويس جديدة وكمان دى قال تبقى حاجز مابيننا وما بين اسرائيل . طبعا هذا الكلام ماكانش محل مناقشة على الاطلاق رفضناه من أساسه ..

الاسبوع ده بيجيوه وبيقولوا ان اندريوتى باع ايطاليا بمعرض هذا المشروع وانه عرضه علينا . طب انا امامكم وامام العالم كله بااسمعهم لم يعرض علينا شىء لا من ايطاليا ولا من غير ايطاليا واذا فكر حد انه يعرض بعد ماسمع منى ، مرفوض شكلا وموضوعا . مفيش حاجة لكن لازم يوقعوا بيننا وما بين ايطاليا زى ما بيحاولوا يوقعوا ايضا بينا وما بين فرنسا .. يبقى ده فى الواقع بالنسبة للموقف الخارجى ، بالنسبة لاصدقائنا فى الاتحاد السوفيتى ارجوا ان لا يظن احد ان حبدئى عنهم او حبدئى عن العلاقات المصرية السوفيتية وراء حملة او اى شىء اظن تبينين الموقف اللى وقفناه هنا فى الصيف الماضى ان احنا ما بنتعاشش بوشين ولا بساستين احنا بنشتغل بسياسة واحدة ووش واحد وقراراتنا وطنية وليست قرارات الاتفاق مع حد لضرب حد . لا .. احنا بنتخذ قراراتنا من هنا فى مصر لمصلحة مصر وقرارات وطنية . واظن القرارات فى الصيف وضح لاخواننا واصدقائنا الفادة السوفت انها ماكانتش لعبة من ورا ضهرهم بالاتفاق مع الامريكان او بالاتفاق مع اى حد آخر . لحنا ناس شرفاء نقدر للصدق موقفه ممكن نختلف وماه لكن نختلف واحنا اشراف مانختلفش بخيانة ولا بغدر ابدا .

اظن ثبت هذا ووضح من موقفنا .. انا مصدر كلامى كله لاصدقائنا السوفيت .. ما أريد ان اقوله لاصدقائنا السوفيت النهاردة فى عيد العمال .. وفى عيدهم .. انه الحل السلمى الامريكى سراب .. وخداع .. وتضليل .. ما اريد ان اقوله لاصدقائنا فى الاتحاد السوفيتى .. ان احنا اصدقاء لا نبيع الصداقة .. ولا نتخذ مواقف ذات وجهين ولاساستين . لماوجه واحد ولنا سياسة واحدة .. ما اريد ان اقوله لاصدقائنا فى الاتحاد السوفيتى انه حرصنا على هذه الصداقة هو اللى يجعلنا نقول انه فلنكن على حذر .. على حذر مما يدبر لهذه المنطقة .. ولعل فى اتصالاتنا ما بخلينا نكمل الحديث لانه برضه مش من المصلحة ان حديث الاصدقاء يكون محل كلام او مناقشة علنية .

جانب من السرادق الكبير ، والجماهير تعبر عن مشاعرها بالهتاف ، والتصفيق لحظة وصول الرئيس .

لابد أن نغير الامر الواقع

من هذا كلهاوصل لشىء .. بعدماشفتم الوضع والحملة النفسيه وموقف امريكا مع اسرائيل .. وبعد ماسمعنا مواقف الدول كلها فى الشرق وفى الغرب والدول غير المنحازة .. علينا ان احنا نتذكر ان مفيش حد فى العالم بيعمل لصالح حد مابيكونش هوه عارفمصلحته فين .. لازم احنا نكون قبله عارفين مصلحتنا فين وصالحنا فين .. علشان نخللى العالم يعرف صالحنا فين .. اصحاب اى قضية يجب ان ياخذوها فى ايديهم . زى ما وضح لكم اسرائيل وامريكا عايزين تجمد الموقف على ما هو عليه .. اذا كان علينا ان نقبل التحدى فلا بد ان نغير الامر الواقع وان نكسر كل محاولات تجميد الموقف .. اظن دى خلاصة ماسنختلفش عليها .. من هنا بندخل على فترة المواجهة الشاملة .

مهام المواجهة الشاملة

فى فترة المواجهة الشاملة انه المهام المطلوبة منا ؟ .. فى فترة المواجهه الشاملة زى ما قلت لكم اللى اصبح واجب محتم علينا . علشان نقفل التحدى ونكسر الجمود اللى عايزه تفرضه امريكا واسرائيل علينا . باعتقد ان هناك ثلاث مهام زى ما قلت قبل كده :

■ المهمة الاولى هى تحرير الارض
■ المهمة الثانية هى اعادة بناء المجتمع
■ الثالثة هى اقامة سلام قائم على العدل فى هذه المرحلة .

وزى ما قلت لا التحرير حينظر البناء .. ولا البناء بنتظر التحرير .. لازم الاتنين يمشوا مع بعض .. لابد التحرير والبناء مع بعض الاتنين .. وانا قبل كده ضربت لكم مثل بالاتحاد السوفيتى لما انضرب فى سنة ١٩٤١ ووصلوا الالمان لـ ١٥ كيلو من موسكو . ابتدوا معركتهم والالمان على ١٥ كيلو من موسكو : مش علشان محرروا ارضهم بس . لا . علشان محرروا ارضهم ومعمدوا بناء نفسهم ودولتهم .. بعد ٣٠ سنة بقوا قوة من قوتين كبار فى العالم .. علشان كده احنا انا باقول فلنكن هزمنا سنة ١٩٦٧ منطلق لبناء جديد .. باقول هزيمة وباعترف ان احنا انهزمنا فى سنة ١٩٦٧ . ولكن لنتخذ منها منطلق لبناء جديد .. بناء جديد .. مش لبناء الدولة وتحرير الارض فقط . وانما بناء الانسان .. بناء المواطن .. بناء الوطن .. بناء الارادة .. بناء كل ما تحتاجه احنالنا المقبلة علشان تعيش على وطن حر كريم .. ابى شريف .

بيهمنى قبل ما اختم كلامى ، انى اقول لكم فى الفترة الماضية زى ماشفتم ، وفى الصرات اللى جايه زرت وبازور القوات المسلحه . وزى ما انتم عارفين انا عشت حياتى فى بعض منها بينهم ، والنوم باعيش ايضا معهم ، انا عايزكم تثقوا ثقه كامله فى قواتكم المسلحة ، لانها واثقة فى هذا . ولانها مؤمنة بشعبها وباهدافها تماما . عايزكم تكونوا واثقين من امالهم . واثقين من وعيهم ، واثقين من تدريبهم ، واثقين من ثقافتهم ، واثقين من تخطيطهم . كونوا واثقين ثقة كاملة لانى فى كل مرة باجتمع بهم — وهم سامعنى دلوقت — باقول لهم شعبنا معلق شرفه فى رقبتكم .. هم مقدرين هذا ، والثمن اللى بيقدموه علشان يكونوا عند هذه الثقة ، هو ارواحهم ، مابيطالبوش بشىء تانى ابدا .. لا بيزادوا ولا بيهرجوا ابدا ، جاهزين علشان يضحوا ويقدموا ارواحهم ثمن لثقه شعبهم فيهم .. علشان كده عاوزكم تكونوا واثقين ومطمئنين لابتاتكم وكفاءتهم وتدريبهم وتخطيطهم .

ابها الاخوة ..

سوف تجيء باذن الله لحظة ندعى فيها جميعا الى حمل مسئولية اقدارنا ، واعرف اننا جميعا لن نتردد .. ان هذا الوطن لم يعرف التردد فى حياته ، لم يعرف التردد فى التزامه القومى العربى ، ولم يعرف التردد فى التزامه الوطنى التحررى .. لم يعرف التردد فى التزامه التقدمى الاجتماعى .. لم يعرف التردد أمام التضحية او أمام الفداء .. لقد حمل مسئولياته عبر التجربة العربية الحربية بكل اهوالها وبامانة ، وحافظ على رسالته ، رغم الضربات العنيفة لم ساس ولم نتراجع ، وهو اليوم يحمل اقداره وبتقدم واثقا بنفسه ، واثقا بامته ، واثقا فى مبادئه ، واثقا بالله ومتوكلا عليه .. « ومن يتوكل على الله فهو حسبه ان الله بالغ امره » .

والسلام عليكم ورحمة الله .

الجمعية المصرية لجراحى المسالك البولية

تعقد الجمعية مؤتمرها الثالث بدار الحكمة من ٣ : ٥ مايو تحت الرئاسة الفخرية للاستاذ الدكتور محمود محفوظ
وزير الصحة

اليوم الاول الخميس ١٩٧٣/٥/٣
١ — الافتتاح بقاعة « الف ليلة » فندق هيلتون الساعة الحادية عشر صباحا
٢ — الجلسة العلمية بدار الحكمة من الساعة الخامسة حتى الساعة التاسعة مساء وتشمل :
[أ] محاضرة عن المسالك البولية عند العرب ويلقيها الاستاذ الدكتور محمود بدر من الساعة ٥ : ٥٫٣٠ مساء
[ب] ندوة عن تحويل مجرى البول برئاسة الاستاذ الدكتور/فتحى زاهر من الساعة ٥٫٣٠ حتى الساعة ٦ مساء
[جـ] محاضرات مختلفة من الساعة ٧٫٣٠ الى ٩ مساء ويلقيها الاساتذة
الاستاذ الدكتور/مصطفى الهلالى
الاستاذ الدكتور/محمود بدر
الاستاذ الدكتور/محمد الغراب
الاستاذ الدكتور/محمد عطوه ابراهيم
الاستاذ الدكتور/نبيل البلقينى
الاستاذ الدكتور : محمود بدر
رئيس المؤتمر

مع تحيات
شركة النيل للادوية

جمعية المساكن لموظفى وزارة الصحة
تعقد الجمعية العمومية العادية الساعة التاسعة صباح الجمعة ٥/٢٥/ ١٩٧٣ بمقرها بعمارة التأمين بلاظوغلى واذا لم يتكامل العدد القانونى تؤجل الى الاجتماع الثانى العاشرة صباح نفس اليوم والمكان لمناقشة الميزانية وانتخاب اعضاء لمجلس الادارة . وتقدم طلبات الترشيح لسكرتير الجمعية فى بحر اسبوع من تاريخ الاعلان .
رئيس الجمعية — دكتور سيد سويلم

تعقد الجمعية التعاونية لبناء المساكن بالهرم الجمعية العمومية العادية الجمعة ١٨/٥/١٩٧٣ السادسة مساء بالفيلا ٣٨ بالمهندسين واذا لم يتكامل العدد القانونى يؤجل الاجتماع للساعة السابعة مساء بنفس المكان واليوم

نقابة المهن الزراعية
مصيف المعمورة وميامى

تنظم لجنة الشئون العامة بالنقابة مصيفا للسادة الاعضاء واسرهم بالمعمورة وميامى بالاسكندرية ويفتح باب الاشتراك اعتبارا من مساء السبت ٥ مايو حتى ٣٠ منه بمقر النقابة بشارع الجلاء وحتى ٢٣ مايو بفروع النقابة بالمحافظات وتجرى القرعه العلنية مساء الاحد ١٠ يونيو بالنقابة والاشتراكات وجميع الاستعلامات بمقر النقابة بالقاهرة وفروعها بالمحافظات

شكر الاطباء

الطبيب العالمى عثمان سرور

شكرا لانقاذ حياتى بالعملية الدقيقة الناجحة — دكتور زاهر فيريال

هنا فرج ابراهيم بالمنصورة يشكر الاستاذ الكبير الدكتور فاروق عزت بمستشفى المنصورة الجامعى على براعته الفائقة بالجراحة وفى نجاح العملية ويشكر جميع الاطباء والعاملين بالقسم على عنايتهم الفائقة به

فايز سلامة المحامى
٦٢ شارع الجمهورية

بهنىء السادة رئيس واعضاء اتحاد عمال جمهورية مصر العربية والنقابات العامة ولجانها النقابية وكافة عمال الجمهورية بعيد اول مايو

فرقة ترنيم كنيسة المطارين الانجيلية تقدم خدمة القيلة اليوم السابعة والنصف بكنيسة الجزويت كليوباترا اسكندرية

القس صموئيل دكتوريان

يحط بكنيسة قصر الدوبارة الانجيلية السابعة مساء اليوم ٥/٢ فقط

بقية الاجتماعيات ص « ٢ »

اجتماعيات

العاملون
بالمؤسسة المصرية العامة للتجارة الخارجية
وشركاتها
وهم يؤكدون
في
عيد العمال
بيعتهم للقائد والزعيم
الرئيس محمد أنور السادات
الشاذلى
يعلنون اصرارهم على مواصلة العمل والانتاج فى مواقعهم المختلفة ، لتوفير كل متطلبات مرحلة المواجهة الشاملة .. وتدعيم الجبهة الداخلية استعدادا لمعركة التحرير والنصر .
ملتفين حول قيادتهم الثورية ، مؤمنين بحكمتهم ، واثقين فى توفيقه وعونه معتمدين على قوة وطنهم وامتهم فى نضالهم من أجل تحرير الأرض وازالة آثار العدوان ، واعادة الحق الى أصحابه الشرعيين .

فوز القوات المسلحة ببطولة السلاح والقليوبى بسلاحى السيف وسيف المبارزة

كتب — اسماعيل البقرى :

انتهت بطولة الجمهورية للسلاح بفوز فريق القوات المسلحة ببطولة الفرق ، اذ احرز اكثر النقط فى اسلحة الشيش ، وسيف المبارزة ، والسيف ، وجاء نادى السلاح المصرى بالقاهرة فى المركز الثانى يليه نادى السلاح السكندرى ، ثم مركز الشباب بمايدين فى المركز الرابع .

والظاهرة المشجعة ان مراكز رعاية الشباب بدات تاخذ دورها فى البطولات على عكس اندية كبيرة وهيئات لم يصبح لها دور فى البطولات مثل نادى الجزيرة والتربية والتعليم والجامعات ، والمفروض ان يكون لها دور فى هذه البطولات واعداد جيل جديد من اللاعبين ، وصف ثان يخلف اللاعبين الدوليين الذين ما زالوا يحتكرون البطولات .

ومن المؤسف ان رياضة السلاح بالنسبة للآنسات بدأت تضمحل ، لدرجة ان اتحاد السلاح الغى بطولة سلاح الشيش لعدم وجود العدد الكافى الذى يسمح باقامة البطولة ، فلم تشترك غير لاعبتين من القاهرة هما : سيدة عبد الرحمن ، وتهانى عبد الباقى ، بينما لم تشترك لاعبة واحدة من الاسكندرية ، رغم وجود مركز تدريب خاص فيها للناشئين والناشئات ..

ورغم ظهور بعض اللاعبين الممتازين ، فما زالت المراكز الاولى « حكرا » على اللاعبين الكبار الذين استطاعوا بخبرتهم ان يفوزوا بالمراكز الاولى فى الاسلحة الثلاثة . فقد فاز الهامى الحسينى ببطولة الشيش ، بينما فاز جميل القليوبى فى سيف المبارزة والسيف .

وفيما يلى نتائج بطولتى سلاح السيف وسيف المبارزة :

سلاح السيف : فاز بالمركز الاول جميل القليوبى من القوات المسلحة ، والثانى تبيل سمعد من القاهرة ، والثالث ابراهيم عبد العزيز من الاسكندرية ، والرابع وديع باسيلى من القاهرة ، والخامس أحمد صلاح من الاسكندرية ، وعفى عزت من مركز شباب هايدين .

سلاح سيف المبارزة : فاز بالمركز الاول جميل القليوبى ، والثانى شريف هاشم ، والثالث السيد العسال ، والرابع سعيد شريف ، والخامس عزت فريد ، والسادس حسن محمد .

وكان الهامى الحسينى قد فاز ببطولة سلاح الشيش فى الاسبوع الماضى ، يليه محمد عبد الله ، فجمل القليوبى ، فابراهيم عبد العزيز ، فشريف هاشم ، فسعيد شريف . □

مصر وبولندا فى كأس ديفيز للتنس

تقام مباراة مصر وبولندا فى الدور الثانى لكأس ديفيز للتنس فى المدة من ٤ الى ٦ مايو الحالى بالجزيرة .

وقد وصل الى القاهرة بطلنا الدولى اسماعيل الشافعى استعدادا للاشتراك مع الفريق المصرى حيث ان القانون يسمح باشتراكه فى مسابقة كأس ديفيز بعد تعديل اللائحة .

كما وصل ايضا الفريق البولندى وبدأ يتدرب بملاعب الجزيرة استعدادا لهذا اللقاء .

مواقيت الصلاة

الظهر	: الساعة	١٢ر٥٢
العصر	: الساعة	٤ر٢٩
المغرب	: الساعة	٧ر٣٣
العشاء	: الساعة	٨ر٥٧
الفجر	: الساعة	٤ر٣٧
الشروق	: الساعة	٦ر١٢

حالة الجو اليوم

يستمر الطقس المائل للحرارة على القطا والقاهرة مع فرصة لانخفاض طفيف فى درجات الحرارة على الساحل الشمالى الغربى والرياح شمالية شرقية معتدلة وتظهر بعض السحب المتفرقة والعالية . أما فى مصر العليا فلا تغير يذكر فى درجات الحرارة مع رياح شمالية شرقية معتدلة وتظهر بعض السحب العالية ..

درجات الحرارة أمس واليوم

القاهرة	٢٤	١٥	٢٥	١٦
الاسكندرية	٢٨	١٣	٣٠	١٤
مطروح	..	..	٢٨	١٥
بورسعيد	..	١٧	٣٠	١٧
الفيوم	..	١٣	٣٤	١٣
أسيوط	..	١٤	٣٥	١٥
الاقصر	..	..	٣٦	١٨
أسوان	٢٨	..	٣٦	١٨

مصر للطيران

مواعيد قيام ووصول طائراتها اليوم

الخطوط الخارجية : قيام من القاهرة ٧ ص الى عمان ● ٨ ص الى موسكو ● ٨ر٢٠ ص الى بيروت ● ٩ ص الى روما ، زيوريخ ، لندن ● ٤ر٣٠ م الى جدة ● ٣ م الى طرابلس ● ٣٠ر٩ م الى دمشق ● ١٠ر٣٠ م الى بيروت ● ٢ر٣٠ ص الخميس الى عدن ، مقديشيو ● ٤ر٣٠ ص الخميس الى الدوحة ، دبى وصول الى القاهرة ٥ر٢٤ ظهرا من عمان ● ام من بيروت ● ٣ر٣٠ م من اديس ابابا ، الخرطوم ● ٨ر٢٥ م من فرينا ون ، اكرا ، لاجوس ● ٥ر٩٠ م من جدة ● ١١ر٢٠ م من طرابلس ● ١١ر٣٠ م من دمشق ● ٢ر٣٠ ص الخميس من لندن ، زيوريخ ، روما ● ٢ ص الخميس من بيروت

الخطوط الداخلية قيام من القاهرة ٥ ص الى أسوان ، ابوسمبل ، أسوان ، ابوسمبل ● ٦ر٤٥ ص الى الاقصر ، اسوان ● ٧ر١٥ ص الى الوادى الجديد ● ٢٠ر٩ ص الى الاقصر ● ٢ر٣٠ م الى الاقصر ، اسوان ● ٧ر٣٠ م الاقصر ، اسوان ● وصول الى أدفاهية ١٢ر١٥ ظهرا من أسوان ، الاقصر ● ١٢ر٣٠ ظهرا من الوادى الجديد ● ٢ م من أسوان ، الاقصر ● ٦ر٢٥ م من ابو سمبل ، أسوان ابوسمبل ، أسوان ● ١١ م من أسوان ، الاقصر ● ١١ر١٠ م من الاقصر .

هذا بخلاف الرحلات الخاصة والاضافية
استعلامات مصر للطيران ت ٨٧٢١٢٢ — ٨٧٢١٢٣ — ٨٧٣٩٥٧
مكاتب الحجز: سيلى ٩٢٠٩٩٩ — ٩٢٢٤٤٤ هيلتون ٩١٤٣٢٠ مصر الجديدة ٦٥٢٠٥ — ٦لعت حرب ٩٠٨٣٦ شيراتون ٩٨٣٠٠٠ — الكرنك ٥٩٩١٥
مع أطيب التمنيات برحلات سعيدة

هيئة الأوقاف المصرية
الادارة العامة للشئون الهندسية

إنشاء عمارتين بجوار نادى الترسانة

تشهر فى مناقصة عامة بين مقاولى القطاع العام عن عملية إنشاء عمارتين سكنيتين بارتفاع عشرة أدوار بشارع أحمد عرابى بجوار نادى الترسانة بمدينة الأوقاف بالدقى .

وتقبل العطاءات بمقر الهيئة بميدان الدقى حتى الساعة الثانية عشرة ظهر يوم الاحد بتاريخ ٧٣/٥/١٣ ويمكن الحصول على مستندات العملية من خزينة الهيئة نظير مبلغ عشرين جنيها يضاف اليها خمسون قرشا للبريد للتجربة لمرة واحدة ودفعة العملية نقدا وكل عطاء يرد بعد الموعد المحدد سوف لا يلتفت إليه .